

ଶ୍ରୀମତୀ
ସୁମିତ୍ରା
ପାଠକ

ଉତ୍କଳ ପ୍ରସଙ୍ଗ



ସୁମିତ୍ରା
ପାଠକ

ପ୍ରକାଶକ (କୋ-ପବ୍ଲିଶିଂ) ଡି. ସି. ସି.
ଉତ୍କଳ ପ୍ରକାଶନ
ଭୁବନେଶ୍ୱର



ଉତ୍କଳ ପ୍ରସଙ୍ଗ

୧୨୮୫
୩/୧/୨୩

ଚତୁର୍ଦ୍ଦଶ ଭାଗ—ଦ୍ଵାଦଶ ସଂଖ୍ୟା
[ଶିଳା ବିଶେଷାଙ୍କ]

୧୫ କୁଲୁଇ
୧୫୫୮

ଅକ୍ଷର ୨୪
୧୮୮୦ ଶକାବ୍ଦ



ସମ୍ପାଦକ

ଶ୍ରୀ ସୁଧୀରଚନ୍ଦ୍ର ଗୋଷ

ସହଯୋଗୀ ସମ୍ପାଦକ

ଶ୍ରୀ ବିଚ୍ଛନ୍ଦଚରଣ ପଟ୍ଟନାୟକ, ବି. ଏଲ୍.

ଟେଲିଗ୍ରାମ—ପରୁ ସ୍ପଟ୍ଟି

ଟେଲିଫୋନ—୧୧ ଓ ୪୦ ଭୁବନେଶ୍ଵର

ପାଠକ ମୂଲ୍ୟ—ଦୁଇ ଟଙ୍କା

ପ୍ରେମ ସ୍ତୋତ୍ର ମୂଲ୍ୟ—୮ ନୂଆ ପଇସା

ଉତ୍କଳ (ଲୋକସମ୍ପର୍କ) ବିଭାଗ

ଓଡ଼ିଶା

ନୂଆ ରାଜଧାନୀ ଭୁବନେଶ୍ଵର



ସୁଗପତ୍ର

୧ । ସଦ୍‌ଯୋଗ ସମିତ ସାହାଯ୍ୟରେ ଗ୍ରାମ୍ୟ ଶିଳ୍ପର ବିକାଶ	...	୧
୨ । ଓଡ଼ିଶାରେ ଚଳଣିଲ୍ପର ବିକାଶ	...	୫
୩ । ଓଡ଼ିଶାରେ ରେଖମ ଶିଳ୍ପ	...	୮
୪ । ଓଡ଼ିଶାରେ ଅମ୍ବର ଚରଣା ପ୍ରସାର ପାଇଁ ଯୋଜନା	...	୧୦
୫ । ଚାଳ ଓ ଖଜୁରୀ ଗୁଡ଼	...	୧୪
୬ । ବଣାତଳ ଉଦ୍ୟୋଗର ପ୍ରସାର	...	୧୯
୭ । ଗାଁଗଡ଼ଳରେ ତମଡ଼ା ଶିଳ୍ପର ପ୍ରସାର	...	୨୪
୮ । ଗୁଡ଼ ଓ ଖଣ୍ଡପାର ଶିଳ୍ପ	...	୩୩
୯ । ଓଡ଼ିଶାରେ ଏଣ୍ଟି ଶିଳ୍ପର ଅବସ୍ଥା	...	୪୩
୧୦ । ଓଡ଼ିଶାରେ ସମବାୟ ସୂତ୍ରରେ ହସ୍ତଶିଳ୍ପର ପ୍ରସାର	...	୪୮
୧୧ । ମହୁଗୁଣ	...	୫୫
୧୨ । ଭିକିକୁଟା ଗୁରୁଳ ଶିଳ୍ପ	...	୫୯
୧୩ । ଅଶାନ୍ତ୍ୟ ଚିକିତ୍ସାକୁ ସାବୁନ ତିଆରି	...	୬୩
୧୪ । ହାତତିଆରି କାଗଜ	...	୬୭
୧୫ । ଛମକାଣ ଶ୍ରେଣୀର ଖବରା ନିବାହ ବ୍ୟୟମାନ	...	୭୮
୧୬ । ଭାରତରେ ମହ୍ୟଗୁଣ ଉତ୍ପାଦନ	...	୭୯
୧୭ । ଗାଁଗଡ଼ଳରେ ବିଦ୍ୟୁତ୍‌ଶକ୍ତି	...	୭୦

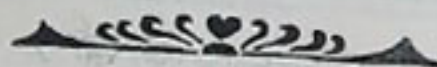

ମୁଦ୍ରାକର
ପଣ୍ଡିତ ଅନସୁୟା ପ୍ରସାଦ ପାଠକ
ରଘୁରାଷା ସମବାୟ ପ୍ରେସ,
କଟକ-୧



ଜାତୀୟ ସ୍ୱର୍ଗୀତ

ଜନ ଗଣ ମନ ଅଧିକାରୀଙ୍କୁ ଜୟ ହେ
ଭୂତ-ଭୂତ୍ୟ-ବିଧାତା!

ସକାଳ ସୂର୍ଯ୍ୟ ଶୁଭରାତ୍ ମଧ୍ୟାହ୍ନ
ପ୍ରାଣୀତ ଭକ୍ତିକା ଦୟା

କିରୀଟ ହିମାଳୟ ସମୁଦ୍ର ତୀର
ଭୂତକ ଜନ୍ମଭୂମି

ହେ ଶୁଭକାମେ ଜାତୀୟ, ତୋ ଶୁଭ
ଆଶିଷ ମାଗା

ଶାନ୍ତ ତୋ ଜୟଗୀତା।

ଜନ ଗଣ ମନ ଅଧିକାରୀଙ୍କୁ ଜୟ ହେ!
ଭୂତ-ଭୂତ୍ୟ-ବିଧାତା!

ଜୟ ହେ, ଜୟ ହେ, ଜୟ ହେ, ଜୟ ଜୟ ଜୟ ଜୟ ହେ!



ସଞ୍ଚୟ ଯୋଜନା ସିଦ୍ଧିରୁଚିରେ ଅର୍ଥ ସଞ୍ଚୟ

ଓ

ବିନିଯୋଗ କରନ୍ତୁ

- ୧ । ବାରବର୍ଷିଆ ଜାଗାସୁ ଯୋଜନା ସଞ୍ଚୟ ସାଚିଫଳେଟ ବାର୍ଷିକ ସୁଧ ଶତକଡ଼ା ୫.୪୧ (ମାତୁରୁଚିରେ) ।
- ୨ । ଦଶବର୍ଷିଆ ଟ୍ରେଜରୀ ସେଭିଂସ୍ ଇଫୋଜିଟ୍ ବର୍ଷକୁ ସୁଧ ଶତକଡ଼ା ୪ (ବର୍ଷକୁ ବର୍ଷ ବଞ୍ଚାନ୍ତୁ) ।
- ୩ । ପନ୍ଦରବର୍ଷିଆ ଆବୁରୁଚି—ନିୟମିତ ମାସକୁ ମାସ ୧୫ ବର୍ଷଯାଏ ଟଙ୍କା ପାଉଥିବେ । ବାର୍ଷିକ ଶତକଡ଼ା ୩୩ ଚନ୍ଦ୍ରକୁ ହାରରେ ସୁଧ ।
- ୪ । ପୋଷ୍ଟ ଅଫିସ ସେଭିଂସ୍ ବ୍ୟାଙ୍କ ଇଫୋଜିଟ୍ ବାର୍ଷିକ ସୁଧ ଶତକଡ଼ା ୨୫ । ୨୫ ଟଙ୍କାଠାରୁ ୧୦,୦୦୦ ଟଙ୍କା ପର୍ଯ୍ୟନ୍ତ ଏବଂ ଉର୍ଦ୍ଧ୍ୱେ ୧୫,୦୦୦ ଟଙ୍କା ପର୍ଯ୍ୟନ୍ତ ସୁଧ ଶତକଡ଼ା ୨ ଟଙ୍କା; କୌଣସି କ୍ଷେତ୍ରରେ ସୁଧ ଉପରେ ଆୟକର ଦେବାକୁ ପଡ଼ିବ ନାହିଁ ।

ସୁରଣ ରଖନ୍ତୁ :

ଆପଣ ଯେଉଁ ସଞ୍ଚୟ କରିବେ, ତାହା ଉପରେ ଆପଣଙ୍କ ନିରାପଣ ଓ ଆପଣଙ୍କ ସମ୍ଭାବନାମାନଙ୍କ ସମ୍ପୂର୍ଣ୍ଣ ନିର୍ଭର କରେ । ଆପଣାର ସଞ୍ଚୟକୁ ଜାଣିଗଠନ କାର୍ଯ୍ୟରେ ବିନିଯୋଗ କରନ୍ତୁ ।

କୃଷକ ବରଣ ପାଇଁ—

ଏ ରିଜିଷ୍ଟ୍ରାଲ ନ୍ୟାସନାଲ ସେଭିଂସ୍ ଅଫିସର, ଓଡ଼ିଶା ସେକ୍ଟେଟିଭ୍, କଟକ
ତମ୍ଭା ନିଜ ନିଜ ନିଲାସ ଉପରେ କିଛି ସେଭିଂସ୍ ଅର୍ଗାନାଇଜରଙ୍କ ନିକଟକୁ ଲେଖନ୍ତୁ ।

ସେମାନେ ବର୍ଷ ବର୍ଷ ଥର ପଢ଼ାଣୀ—କିନ୍ତୁ ସେମାନଙ୍କ ମଧ୍ୟରେ

ତପାକୁ ଶୁଭ୍ ବେଣୀ ।

ସେ ଡାକର ପଢ଼ାଣିପରି ଦେଖାଯାଉଛି—ଫୋଟୋ ମଧ୍ୟ ଏହାପରି । ତଥାପି ପ୍ରତ୍ୟେକର
ପ୍ରତିଭା ଅଛି । କେତେ କେତେ ପଢ଼ାଣିମାନଙ୍କର ଧାରଣା ଓ କୂଳଦର୍ଶିତାର ତପାକୁ
ଶୁଭ୍ ବେଣୀ ଥାଏ ।

ଲୋକମାନଙ୍କର ସାମଞ୍ଜସ୍ୟ ଓ ସାଧନାର ଅନୁଶୀଳନ କରିବା ଯୋଗ୍ୟ ଅନୁ-
ଦାନ କାମ । ହିନ୍ଦୁସ୍ଥାନ ଉତ୍ତରରେ ଅନେକ ଅଧିକ ମାର୍ଗେଷ ଉପର୍ଯ୍ୟ ଛେଦନ
କରିବାର ମୁଣ୍ଡପତ୍ତେ ଲୋକମାନଙ୍କ ଦାଉର ପଢ଼ାଣିମାନଙ୍କର ଦରଦାର-ଅଦା-
ରୁତ, ଅନୁଜ୍ଞା ଅନୁଶୀଳନ କରିଥାନ୍ତୁ । ଏହାଦ୍ୱାରା ଅନେକ ଅପରାଧ ବ୍ୟୟରେ ଅନେକ
କିଛି ଜାଣି-ଏହା ଅପରାଧ ଦରଦାର କରୁଥିବା ପଦାର୍ଥ ଅପରାଧ ଦରଦାରରେ ସାହାଯ୍ୟ କରନ୍ତୁ
ଯାହାକି ଅପରାଧ ଉତ୍ତରରେ, କର୍ମ ପାଶରେ ଓ ସାହାଯ୍ୟ ଅପରାଧ ପାଇଁ ଉପଦେଶ ।
ଅପରାଧ ମାର୍ଗେଷ ରିମୋଡ଼ିଂରେ ଅନେକ ମୁକ୍ତିଦେବା ଅନେକ ଦଣ୍ଡ । କେତେକ ଅନେକ
ଅପରାଧ-ପାଇଁ କିମିତି ଉତ୍ତର କରିବ ।

ହିନ୍ଦୁସ୍ଥାନ ଉତ୍ତର ଗୃହର ସେବାରେ



U.L. 10-552 BY



ମାଟିର ମଣିଷ

ଦେଶରେ ଅଧ-ସ୍ୱଚ୍ଛ ସମ୍ପୂର୍ଣ୍ଣ ଭାବେ କାମ-ତାପରେ
 ଦେଖାଇ ଏହିପରି ଓ ସ୍ୱଚ୍ଛ ସମ୍ପୂର୍ଣ୍ଣ କର କାମ ।
 ସୃଷ୍ଟିମାନେ ମାନବ ମଣିଷ । ଦେହମାନଙ୍କର ଦୂଷିତ
 ଓ ଅସ୍ୱଚ୍ଛ ସମସ୍ତମାନଙ୍କୁ ପୂର୍ଣ୍ଣ ଭାବେ ଦୂଷିତ କରେ
 ସମସ୍ତ ଜୀବ । ଯେଉଁ ଫଳର ଲାଭରେ ଅମେ
 ଦସ୍ତ ଦେଇ ଓ ଦେଇ । ଦେହ ଲାଭରେ ଦୂଷିତ-
 ମାନଙ୍କର ଦାସ୍ୟ ଓ ଅସ୍ୱଚ୍ଛତା ସମସ୍ତଙ୍କ ପାଇଁ ଦୁର
 ଦେବ । ଏହି ଲାଭମାନଙ୍କୁ ସମ ଦେଶରେ
 ଲାଭରେ ଲାଭ କରାଯାଏ । ଦେହ ଦେଶରେ
 ଲାଭର ସମସ୍ତ ଯତ୍ନ ସମସ୍ତ ଦୂଷିତମାନେ ଦେହ
 ଓ ସ୍ୱଚ୍ଛତାକୁ ଦୂଷିତ । ଦେହର ଦେହ ପରେ

ଓ ଭଲ ଚାକି ଦାକ୍ଷିଣ୍ୟଦାନ ଦେଇ ଲାଭ କରନ୍ତି ।
 ଦାକ୍ଷିଣ୍ୟ ଅଧିକାରୀଙ୍କ ଦେହରେ ଦେହରେ
 କାମ କରନ୍ତି । ଧୂଳି ଓ ମଇଳାରେ ଦେହ ଲାଭରେ
 ଦେହ ଲାଭରେ ଅଧିକ ଦେହମାନଙ୍କର ଦେହରେ
 ପଲ୍ଲୀ ପଡ଼ି । ଦେହରେ ଦାକ୍ଷିଣ୍ୟ ଦେହରେ
 ସ୍ୱଚ୍ଛତା ଦାକ୍ଷିଣ୍ୟ ଲାଭରେ ଦେହ ଦେହରେ ଓ
 ଦେହରେ ପଲ୍ଲୀ ଦେହ । ଏ ଦେହରେ ଦେହ
 ଲାଭରେ ସମସ୍ତଙ୍କୁ—ସ୍ୱଚ୍ଛ ଦାକ୍ଷିଣ୍ୟ ଦେହରେ
 ଦେହରେ ଅଧିକ ଲାଭରେ ସମସ୍ତଙ୍କୁ ଦେହରେ
 ଲାଭରେ । ଲାଭରେ ସମସ୍ତଙ୍କୁ ଦେହରେ ଦେହରେ
 ଦେହରେ ।

ଲାଭରେ ସମସ୍ତଙ୍କୁ





ଭାରତର ଉପରାଷ୍ଟ୍ରପତି ଡାଃ ରାଧାକୃଷ୍ଣନ୍ ଉଲ୍ଲୋଟ ନଲେନର ପ୍ରତିଷ୍ଠାତା
 ସ୍ୱର୍ଗୀୟ ହୃଦୟର ମର୍ଦ୍ଦିରାଜ ଦେଶିକ ମୂର୍ତ୍ତି ଉନ୍ମୋଚନ କରୁଛନ୍ତି :
 ଗତ ୧୪।୭।୫୮ ତାରିଖରେ ଏହି ଉତ୍ସବ ଅନୁଷ୍ଠିତ ହୋଇଥିଲା



ଭାରତର ବିପଦସମୟରେ ଡା|| ରାଧାକୃଷ୍ଣନ୍, ରାଜାସାଲ ଏବଂ ଦେଲେନର ଆଧିକାରୀ ଗୁଡ଼ିକ
ଦେଲେନର ଡାକ୍ତରୀ ଗୋଷ୍ଠୀରେ ଚିତ୍ର



ସହଯୋଗ ସମିତି ସାହାଯ୍ୟରେ ଗ୍ରାମ୍ୟ ଶିଳ୍ପର ଡିକାଣ

ଏଥର 'ଉତ୍କଳ ପ୍ରସଙ୍ଗ'ରେ ଓଡ଼ିଶାର ବିଭିନ୍ନ ଗ୍ରାମ୍ୟ ଶିଳ୍ପ ସମ୍ବନ୍ଧରେ ପ୍ରବନ୍ଧମାନ ପ୍ରକାଶ ପାଇଛି । ଏହି ସବୁ ପ୍ରବନ୍ଧରେ ବିଭିନ୍ନ ଗ୍ରାମ୍ୟ ଶିଳ୍ପର ଆବଶ୍ୟକତା ଏବଂ ଏହା କପରି ଗ୍ରାମରେ ଓଡ଼ିଶାର ଗାଁଗହଳରେ ପ୍ରସାର କରିବା ନିମନ୍ତେ ସରକାରୀ ସାହାଯ୍ୟ ଦିଆଯାଉଛି, ତାହା ବର୍ଣ୍ଣନା କରାଯାଇଛି । ପ୍ରତ୍ୟେକ ଶିଳ୍ପର ପ୍ରସାର ପାଇଁ ସରକାର ଯେଉଁ ସବୁ ସାହାଯ୍ୟ ଦେଉଛନ୍ତି, ତାହା ଲୋକଙ୍କୁ ଜଣାଇବା ଏବଂ ଲୋକେ କେଉଁ କେଉଁ ବିଷୟରେ କାହାଠାରୁ ସାହାଯ୍ୟ ପାଇପାରନ୍ତେ, ସେ ବିଷୟରେ ସେମାନଙ୍କୁ ବିଶଦ ବିବରଣୀ ଦେବାପାଇଁ ଉଦ୍ୟମ କରାଯାଇଛି । ବିଭିନ୍ନ ଗ୍ରାମ୍ୟ ଶିଳ୍ପ ସମ୍ବନ୍ଧରେ ସମସ୍ତ ପ୍ରକାର ସାହାଯ୍ୟ ଦେବା ପାଇଁ ଓଡ଼ିଶା ସରକାର ଖଣ୍ଡ ଓ ଗ୍ରାମୋଦ୍ୟୋଗ ବୋର୍ଡ଼ ଗଠନ କରିଛନ୍ତି ଏବଂ ଏହି ଅନୁଷ୍ଠାନ ସମସ୍ତ ଗ୍ରାମ୍ୟ ଶିଳ୍ପ ପାଇଁ ଆବଶ୍ୟକୀୟ ସାହାଯ୍ୟ ଦେଉଛନ୍ତି ।

ଭିନ୍ନ ଭିନ୍ନ ଗ୍ରାମ୍ୟ ଶିଳ୍ପର ପ୍ରସାର ନିମନ୍ତେ ଉପଯୁକ୍ତ ତାଲିମପ୍ରାପ୍ତ କାର୍ଯ୍ୟଗର, ପର୍ଯ୍ୟବେକ୍ଷକ ଏବଂ ପରାମର୍ଶଦାତା ଏବଂ ଅର୍ଥ ଏବଂ ବୋର୍ଡ଼ ଅଧୀନରେ ରହିଛି । ଏହି ବୋର୍ଡ଼ଙ୍କଠାରୁ ସାହାଯ୍ୟ ପାଇବାକୁ ହେଲେ ବିଭିନ୍ନ ଗ୍ରାମ୍ୟ ଶିଳ୍ପର ପ୍ରସାର ପାଇଁ ଆଗ୍ରହ ପୂର୍ବକ ବ୍ୟକ୍ତିମାନେ ପ୍ରଥମେ ଗୋଟିଏ ସହଯୋଗ ସମିତି ଗଠନ କରିବା ଦରକାର । କାରଣ ସରକାର ସ୍ଥିର କରିଛନ୍ତି ଯେ କେବଳ ସୂଚକାଟା, ମହୁଗୁଣ୍ଡ ଭଳି ଅନ୍ୟାନ୍ୟ ସମସ୍ତ ଗ୍ରାମ୍ୟ ଶିଳ୍ପର ପ୍ରସାର ପାଇଁ କେବଳ ସମବାୟ ସମିତି ଜରିଆରେ ସରକାରୀ ସାହାଯ୍ୟ ଦିଆଯିବ । ସମବାୟ ସମିତି ଗଠନ କରି ସାରିଲ ପରେ ବିକ୍ରମୀୟ କର୍ମକର୍ତ୍ତାଙ୍କୁ ଲେଖିଲେ ଉପଯୁକ୍ତ ଅନୁସନ୍ଧାନ ହେବ ଏବଂ ପରେ ସମସ୍ତ ସାହାଯ୍ୟ ଦିଆଯିବ । ଯେ କୌଣସି ଶିଳ୍ପ ପାଇଁ ସମବାୟ ସମିତି ଗଠିଲ ପରେ ଜିଲ୍ଲାର ସମବାୟ ସହକାରୀ ରେଜିଷ୍ଟ୍ରାରୁ

ଲେଖିବାକୁ ହେବ ଏବଂ ତା ପରେ ସେ ଅନୁସନ୍ଧାନର ବ୍ୟବସ୍ଥା କରି ଆବଶ୍ୟକତା ସାହାଯ୍ୟ ଦେବେ । ତେଣୁ ପ୍ରତ୍ୟେକ ଶିଳ୍ପ ସମ୍ବନ୍ଧୀୟ ପ୍ରବନ୍ଧରେ କିପରି ସମବାୟ ସମିତିମାନ ଗଢ଼ିବେ, ତାହା ପାଖକୁ ଲେଖାଯିବ, କେଉଁଠୁ ସାହାଯ୍ୟ ମିଳିବ, ତାହା ନ ଲେଖି ଗୋଟିଏ ପ୍ରବନ୍ଧରେ ସେ ସମସ୍ତ ବିଷୟ ଲେଖି ଦିଆଯାଇଛି । ଏହି ବିଷୟଟିକୁ ଭଲ କରି ପଢ଼ି ମନେ ରଖିଲେ ସମସ୍ତ ଲିଚକ୍ୟ ବିବରଣୀ ମିଳିଯିବ ।

ଏହା ଓ ଗ୍ରାମୋଦ୍ୟୋଗ ବୋର୍ଡ଼ର ଲକ୍ଷ୍ୟ ଓ ଉଦ୍ଦେଶ୍ୟ ଏବଂ ଏହା କେଉଁ କେଉଁ ଗ୍ରାମ୍ୟ ଶିଳ୍ପଗୁଡ଼ିକୁ ସାହାଯ୍ୟ କରିପାରିବେ ଏବଂ ସହଯୋଗ ସମିତି କିପରି ଗଢ଼ିବାକୁ ହେବ, ତାହା ତଳେ ଦିଆଗଲା:—

“ଖର୍ଚ୍ଚ ଓ ଗ୍ରାମୋଦ୍ୟୋଗ ବୋର୍ଡ଼”ର ଲକ୍ଷ୍ୟ ଓ ଉଦ୍ଦେଶ୍ୟ

- ୧ । ଓଡ଼ିଶା ସ୍ତଳ୍ୟ ମଧ୍ୟରେ ଖର୍ଚ୍ଚ ଓ ଗ୍ରାମ୍ୟ ଶିଳ୍ପକୁ ଆରମ୍ଭ, ଉତ୍ସାହତ, ସାହାଯ୍ୟ ଓ କାର୍ଯ୍ୟକାରୀ କରିବା । ସଙ୍ଗେ ସଙ୍ଗେ ଏହି ଶିଳ୍ପ ସମ୍ବନ୍ଧୀୟ ବାଣିଜ୍ୟ ବ୍ୟବସାୟ କରିବା ।
- ୨ । ଲୋକମାନଙ୍କୁ ଆର୍ଥିକ ସାହାଯ୍ୟ ଦେଇ ସେମାନଙ୍କ ଚାହୁଁ ନିକଟରେ ସେମାନଙ୍କୁ କାର୍ଯ୍ୟ ଯୋଗାଇ ଦେବା ।
- ୩ । ଗ୍ରାମ୍ୟ ଶିଳ୍ପର ଉନ୍ନତ ନିମନ୍ତେ ସମବାୟ ସମିତି ଓ ଗ୍ରାମ୍ୟ ଉତ୍ସାହନ କମିଟିମାନ ଗଠନ କରିବା ।
- ୪ । ତାଲିମ କେନ୍ଦ୍ରମାନ ସ୍ଥାପନ କରିବା । ସେଠାରେ କମ୍ପା ସ୍ତଳ୍ୟ ବାହାରେ ଅନ୍ୟ କୌଣସି କେନ୍ଦ୍ର-ମାନଙ୍କରେ ଖର୍ଚ୍ଚ ଓ କୁଟୀର ଶିଳ୍ପ ବିଷୟରେ ଲୋକମାନଙ୍କୁ ତାଲିମ କରିବା ।
- ୫ । କଟା ମାଲ, ସରଞ୍ଜାମ ଓ ପରିପାତ ଯୋଗାଇ ଦେବା ଏବଂ ଉତ୍ପାଦନ ପ୍ରକାର ବିଷୟ ନିମନ୍ତେ ବ୍ୟବସ୍ଥା କରିବା ।

୬ । ଉତ୍ସାର, ଦୋକାନ ଓ ପ୍ରଦର୍ଶନମାନ ଖୋଲି ଏହି ଶିଳ୍ପଜାତ ଦ୍ରବ୍ୟମାନଙ୍କୁ ଲୋକପ୍ରିୟ କରିବା ନିମନ୍ତେ ଉପଯୁକ୍ତ ପରିସ୍ଥିତିର ବିକାଶଦାନ ଦିଆଯିବ । ଏବଂ ଏହି ଉଦ୍ଦେଶ୍ୟରେ ଅନ୍ୟାନ୍ୟ ଉପଯୁକ୍ତ ବ୍ୟବସ୍ଥାମାନ ପ୍ରସ୍ତୁତ କରିବା ।

୭ । ଗ୍ରାମ୍ୟ ଶିଳ୍ପଜାତ ଦ୍ରବ୍ୟ ବ୍ୟବହାର ପ୍ରସଙ୍ଗରେ ଲୋକମତ ସୃଷ୍ଟି କରିବା ନିମନ୍ତେ ପ୍ରଚାର ଉପାଦାନ କରିବା ଏବଂ ଏହି ଦ୍ରବ୍ୟ ବ୍ୟବହାର ବିକାଶ ଉପାଦେୟତା ସର୍ବସାଧାରଣକୁ ବୁଝାଇ ଦେବା ।

୮ । ପ୍ରତ୍ୟେକ ବିଷୟରେ ବିଶେଷଜ୍ଞମାନଙ୍କଠାରୁ ପରାମର୍ଶ ଓ ନିର୍ଦ୍ଦେଶ ଆଣିବା ।

୯ । ଏହି ସବୁ ଶିଳ୍ପମାନଙ୍କ ବିଷୟରେ ଚେତନା କରିବା ଓ ଗବେଷଣା କରିବାକୁ ଉତ୍ସାହତ କରିବା । ଯେତେ ପ୍ରକାରର ଗ୍ରାମ୍ୟ ଶିଳ୍ପ ଓଡ଼ିଶାରେ ସମ୍ଭବପରି ହୋଇପାରେ, ତାହା ମଧ୍ୟରୁ ନିମ୍ନଲିଖିତ ଶିଳ୍ପଗୁଡ଼ିକ ଖର୍ଚ୍ଚ ଓ ଗ୍ରାମୋଦ୍ୟୋଗ ବୋର୍ଡ଼ କାର୍ଯ୍ୟକାରୀ କରିବା ପାଇଁ ବର୍ତ୍ତମାନ ସ୍ଥିର ହୋଇଅଛି । ସେଗୁଡ଼ିକ ହେଉଛି:—

- ୧ । ଡିକ୍ କୁଟା ଚାଉଳ
- ୨ । ଅଟା ତଳ
- ୩ । ମହୁ ଚାଉଳ
- ୪ । ତିଳ ଶିଳ୍ପ
- ୫ । ଅଖାଦ୍ୟ ତିଳରୁ ସାଗୁନ ପ୍ରସ୍ତୁତ
- ୬ । ହାତକିଆର କାଗଜ
- ୭ । ଦିଆସିଲ (କୁଟୀର ପ୍ରସ୍ତୁତ)
- ୮ । ମୁଦ୍ରିକା ଶିଳ୍ପ
- ୯ । ଖର୍ଚ୍ଚ
- ୧୦ । ଚନ୍ଦ୍ରଶିଳ୍ପ

- ୧୧ । ତାଳ ଓ ଖଙ୍କୁଣ୍ଡ ଗୁଡ଼ି
- ୧୨ । ତମଡ଼ା ଶିଳ୍ପ
- ୧୩ । ଗୁଡ଼ି ଓ ଖଣ୍ଡିସାରି
- ୧୪ । ଗ୍ରାମ୍ୟ ଲୌହ ଓ କାଷ୍ଠ ଶିଳ୍ପ
- ୧୫ । ବାଉଁଶ ଓ ବେତ ଶିଳ୍ପ
- ୧୬ । ତାରକସି, ପଥର ଖୋଦେଇ, ଶିଙ୍ଘ ଓ ଦ୍ରାଘଦାନ ପ୍ରଭୃତି ଚାନ୍ଦି ଶିଳ୍ପ ।

ଉପରେକ୍ତ ଶିଳ୍ପମାନଙ୍କ ମଧ୍ୟରୁ ଶେଷ ତିନୋଟି ଶିଳ୍ପର କାର୍ଯ୍ୟ ବୋର୍ଡ଼ ବର୍ତ୍ତମାନ ଆରମ୍ଭ କରିନାହିଁ । ଏ ବିଷୟମାନଙ୍କ ସମ୍ବନ୍ଧରେ ଯୋଜନାମାନ ପ୍ରସ୍ତୁତ ହୋଇ ମଞ୍ଜୁର ହୋଇ ସାରିଲେ କାର୍ଯ୍ୟ ଆରମ୍ଭ ହେବ । କିନ୍ତୁ ଏହା ଭିନ୍ନ ଉପରେକ୍ତ ଅନ୍ୟାନ୍ୟ ସମସ୍ତ ଶିଳ୍ପଗୁଡ଼ିକର କାର୍ଯ୍ୟ ଓଡ଼ିଶାର ପ୍ରାୟ ଅଧିକାଂଶ ପଲ୍ଲୀ ପଞ୍ଚଳରେ ଆରମ୍ଭ ହୋଇଗଲାଣି ।

କେବଳ ସୁତାକଟା ଓ ମହୁଗୁଣ ଭିନ୍ନ ଅନ୍ୟାନ୍ୟ ଗ୍ରାମ୍ୟ ଶିଳ୍ପ ନିମନ୍ତେ ଓଡ଼ିଶା ଶାଖା ଓ ଗ୍ରାମୋଦ୍ୟୋଗ ବୋର୍ଡ଼ ସହଯୋଗ ସମିତି ଜରିଆରେ ସାହାଯ୍ୟ କରେ । ଅବଶ୍ୟ କୌଣସି ପ୍ରତିଷ୍ଠିତ କମ୍ପା ମଞ୍ଜୁରପ୍ରାପ୍ତ ଅନୁଷ୍ଠାନକୁ ସାହାଯ୍ୟ ଦେଲାବେଳେ ସହଯୋଗ ସମିତିର ଆବଶ୍ୟକତା ଉପଲବ୍ଧି କରାଯାଏ ନାହିଁ; କିନ୍ତୁ ଅନ୍ୟ ଯେଉଁମାନେ କୌଣସି ଶିଳ୍ପ ପ୍ଲାପନ ନିମନ୍ତେ ସାହାଯ୍ୟ ଦରକାର କରିବେ, ସେମାନେ ପ୍ରଥମେ ଗୋଟିଏ ସମବାୟ ସମିତି ଗଠନ କରିବା ଏକାନ୍ତ ଦରକାର ।

ସମବାୟ ସମିତି କିପରି ଗଢ଼ିବ

କୌଣସି ଗ୍ରାମରେ କୌଣସି ପ୍ରକାର ସମବାୟ ସମିତି ପ୍ଲାପନ କରିବାକୁ ହେଲେ ସେହି ଗ୍ରାମର ପ୍ରମୁଖ ଅଠର ବର୍ଷରୁ ଉର୍ଦ୍ଧ୍ୱ ଦଶ ଜଣ ବ୍ୟକ୍ତି

ସେମାନଙ୍କର ଉଦ୍ଦେଶ୍ୟ ଇତ୍ୟାଦି ଦର୍ଶାଇ ଲିଖା ସମବାୟ ସହକାଶ ରେଜିଷ୍ଟ୍ରାରକ ନିକଟକୁ ଗୋଟିଏ ଆବେଦନ ପତ୍ର ପଠାଇବେ । ଏହା ଫଳରେ ସେହି ମହାଶୟ ଜଣେ ସମବାୟ ଇନ୍ସପେକ୍ଟରଙ୍କୁ ଉକ୍ତ ଆବେଦନ ପତ୍ରର ସତ୍ୟତା ଓ ସଫଳତା ସମ୍ବନ୍ଧରେ ଚିନ୍ତନ କରିବା ପାଇଁ ସେହି ଗ୍ରାମକୁ ପଠାଇବେ । ଇନ୍ସପେକ୍ଟର ମହାଶୟ ଉକ୍ତ ଗ୍ରାମକୁ ଯାଇ ଆବେଦନକାଣ୍ଡ ଓ ଗ୍ରାମବାସୀଙ୍କ ମତାମତ ଓ ଆବେଦନର ସତ୍ୟତା ସମ୍ବନ୍ଧେ ଭଲ ଭାବରେ ବୁଝିବେ ଏବଂ ଲୋକମାନଙ୍କୁ ସମବାୟ ମତ ଓ ତାର ଉପକାରତା ବିଷୟରେ ବୁଝାଇବେ । ଏହା ପରେ ସେ ସମସ୍ତ ବିଷୟ ନେଇ ତାଙ୍କ ନିଜର ମତାମତ ସହ ଗୋଟିଏ ରିପୋର୍ଟ ଲିଖି ସହକାଶ ରେଜିଷ୍ଟ୍ରାରକ ନିକଟକୁ ପଠାଇବେ । ସହଯୋଗ ସମିତି ଗଠନ କଲେ ଉକ୍ତ ଗ୍ରାମବାସୀମାନଙ୍କର ଉପକାର ହୋଇ ପାରିବ ବୋଲି ଯଦି ସହକାଶ ରେଜିଷ୍ଟ୍ରାରକର ଦୃଢ଼ବୋଧ ହୁଏ, ତେବେ ସେ ପୁନଶ୍ଚ ଉକ୍ତ ଇନ୍ସପେକ୍ଟରଙ୍କୁ ସମବାୟ ସମିତିର ଉପବିଧି ଓ ଫର୍ମସହ ସେହି ଗ୍ରାମକୁ ପଠାଇବେ । ଇନ୍ସପେକ୍ଟର ଗ୍ରାମର ଗୋଟିଏ ସାଧାରଣ ସଭାରେ ଉପବିଧିଗୁଡ଼ିକ ବୁଝାଇ ଦେବେ ଓ ଲୋକମାନେ ସେଥିରେ ଗଢ଼ ହେଲେ ନିୟମାନୁସାରେ ଫର୍ମ ପୂରଣ କରି ଓ ଗୋଟିଏ ଅସ୍ଥାୟୀ ପରିଚାଳନା ବୋର୍ଡ଼ ଗଢ଼ି ଫେରି ଆସିବେ । ଅବଶ୍ୟ ପରିଚାଳନା ବୋର୍ଡ଼ ଲୋକମାନେ ଗଢ଼ିବେ ଓ ଇନ୍ସପେକ୍ଟର ମହୋଦୟ ସାହାଯ୍ୟ କରିବେ ମାତ୍ର । ଏହାପରେ ସହକାଶ ରେଜିଷ୍ଟ୍ରାର ଉକ୍ତ ଦରଖାସ୍ତ ଫର୍ମକୁ ରେଜିଷ୍ଟ୍ରି କରିବା ନିମନ୍ତେ ତେପୁଟି ରେଜିଷ୍ଟ୍ରାର ମହୋଦୟଙ୍କ ନିକଟକୁ ପଠାଇବେ । ରେଜିଷ୍ଟ୍ରି ହୋଇ ସାରିଲେ, ଇନ୍ସପେକ୍ଟର ପୁଣି ଥରେ ଏହି ରେଜିଷ୍ଟ୍ରି ଫର୍ମ ନେଇ ଉକ୍ତ ଗ୍ରାମରେ ନିୟମାନୁସାରେ କାମ ଆରମ୍ଭ କରାଇବେ ।

ଟଙ୍କା କପର ମଳିବ

ଏହି ସମିତି କାର୍ଯ୍ୟାଳୟ କରିବା ପରେ ଯେଉଁ ଶିଳ୍ପ କାର୍ଯ୍ୟକାରୀ କରିବାକୁ ଚାହାନ୍ତି, ତାହା ଦର୍ଶାଇ ସାହାଯ୍ୟ ନିମନ୍ତେ ଓଡ଼ିଶା ଶାସ୍ତ୍ର ଓ ଗ୍ରାମୋଦ୍ୟୋଗ ବୋର୍ଡ଼ର ସେକ୍ରେଟେରୀ ମହୋଦୟଙ୍କ ନିକଟକୁ ଜିଲ୍ଲାର ସହକାରୀ ଭେଜସ୍ଟାରଙ୍କ ଜରିଆରେ ଆବେଦନ କରିବେ । ଏହି ବୋର୍ଡ଼ର ଅଧିକ ସୂଚନା ଜଣାଇ ଭୁବନେଶ୍ୱରଠାରେ ଅବସ୍ଥିତ । ଦରଖାସ୍ତ ମିଳିବା ପରେ ଜଣେ ବିଶେଷଜ୍ଞ ଯାଇ ଚରନ୍ତ କରିବେ । ଉକ୍ତ

ସ୍ଥାନରେ ଶିଳ୍ପର ଉନ୍ନତି ହେବ ବୋଲି ଚାନ୍ତି କିମ୍ବା ସେ .ତାଙ୍କ ରିପୋର୍ଟରେ ବିଶ୍ୱାସ କରନ୍ତୁ ଲେଖନ୍ତୁ ଏବଂ ବ୍ୟାଙ୍କ ଜରିଆରେ ସମିତିକୁ ଟଙ୍କା ପଠାଇ ଦିଆଯାଏ ।

ଏହିପରି ଭାବରେ ଲକ୍ଷ ଲକ୍ଷ ଟଙ୍କା ସଂଗ୍ରହ ଗ୍ରାମ୍ୟ ଶିଳ୍ପର ଉନ୍ନତି ନିମନ୍ତେ ଲୋକମାନଙ୍କୁ ସାହାଯ୍ୟ ଓ ରାଜ୍ୟ ଆକାରରେ ଦିଆଯାଉଛି । ଦେଶବାସୀ ଏହାର ପୂର୍ଣ୍ଣ ସୁଯୋଗ ନେବା ବାଞ୍ଛନୀୟ । ପ୍ରତ୍ୟେକ ଯୋଜନା କ୍ଷେତ୍ରରେ ସୁଚିନ୍ତାବେ ମେଣ୍ଟ ହୋଇଅଛି ।

ଅକ୍ଷରାକ୍ଷରୀ ଛାନ୍ଦମାନଙ୍କ ପାଇଁ ମାଧ୍ୟମିକ ଶିକ୍ଷା ବୋର୍ଡ଼ଦ୍ୱାରା ସ୍ୱୀକୃତିପ୍ରାପ୍ତ

ହିନ୍ଦୀ ପାଠ୍ୟ ପୁସ୍ତକ

राष्ट्र भारती	भाग-१	(षष्ठ श्रेणी के लिये)	मूल्य ६० नये पैसे
राष्ट्र भारती	भाग-२	(सप्तम श्रेणीके लिये)	मूल्य ७५ नये पैसे
राष्ट्र भारती	भाग-३	(अष्टम श्रेणीके लिये)	मूल्य १ रुपया

हिन्दी ओड़िआ

व्याकरण भाग-१ (षष्ठ और सप्तम श्रेणीके लिये)	मूल्य ५० नये पैसे
---	-------------------

हिन्दी ओड़िआ

व्याकरण भाग-२ (अष्टम श्रेणीके लिये)	मूल्य ५० नये पैसे
साहित्य मञ्जरी (मैट्रिक परीक्षाके लिये)	मूल्य २ रुपये
सरल हिन्दी व्याकरण (मैट्रिक परीक्षाके लिये)	मूल्य २ रुपये

बालबोध 'प्राथमिक' पढाई पାଇଁ हिन्दी ପୁସ୍ତକ

बालबोध	भाग-१	(चतुर्थ श्रेणीके लिये)	मूल्य ३० नये पैसे
बालबोध	भाग-२	(पञ्चम श्रेणीके लिये)	मूल्य ३० नये पैसे
पहली किताब	-	(")	मूल्य ५० नये पैसे

ପ୍ରାପ୍ତ ସ୍ଥାନ—ରାଷ୍ଟ୍ରାକ୍ଷରୀ ପୁସ୍ତକ ଭଣ୍ଡାର

ବାଙ୍କାବଜାର, କଟକ-୨

ଓଡ଼ିଶାରେ ଚନ୍ଦ୍ରଶିଳ୍ପର ବିକାଶ

ଶ୍ରୀ ଗୋପେନ୍ଦ୍ରକୃଷ୍ଣ ମିଶ୍ର, ବି. ଏ. (ଅନର୍ସ)

ଶିକ୍ଷା ଓ ପ୍ରଶ୍ନର ଅଧିକାର, ସମବାୟ ବିଭାଗ

ରାଜନୈତିକ ସ୍ଵାଧୀନତା ଅର୍ଥହୀନ, ଯେତେ ଦିନ ଆତ୍ମମାନଙ୍କର ଅର୍ଥନୈତିକ ସ୍ଵାଧୀନତା ନ ଆସିଛି । ଯେତେ ଦିନ ଆନ୍ଦୋଳନେ ଆମର ପ୍ରଧାନ ଆବଶ୍ୟକୀୟ ଜନଶ୍ରେଣୀ ଅଳ୍ପ ଓ ବସ୍ତୁ ପାଇଁ ଅନ୍ୟ ଉପରେ ନିର୍ଭର କରୁଥିବୁ, ସେ ପର୍ଯ୍ୟନ୍ତ ବିଶ୍ଵ-ଦରବାରରେ ଆମେ ଉପେକ୍ତ ସ୍ଥାନ ପାଇ ପାରିବା ନାହିଁ । ବିଦେଶୀ ଶାସନକାଳରେ ତାଙ୍କ ଦେଶର କଳାକାର ଜନଶ୍ରେଣୀ ବଜାରରୁପେ ଆମ ଦେଶରେ ବ୍ୟବହାର କରୁଥିବାରୁ ଆମ ଦେଶର କୁଟୀର ଶିଳ୍ପକୁ ଜାଣିଶୁଣି ଅବହେଳା କରିଥିଲେ । ତେଣୁ ଜାତିର ଜନକ ମହାତ୍ମା ଗାନ୍ଧୀ ବିଦେଶୀ ବସ୍ତୁର ବର୍ଜନ ଓ ଖଦୀ ପ୍ରସାର ପାଇଁ ଆନ୍ଦୋଳନ ଆରମ୍ଭ କରିଥିଲେ । ପୂର୍ବରୁ ଦେଶର ଅଗଣିତ ଚନ୍ଦ୍ରବାୟୁ କୁଲିକୃତ୍ତି କରି ନିଜର ଜୀବିକା ଅର୍ଜନ କରିବାକୁ ବାଧ୍ୟ ହେଉଥିଲେ । ଅନେକ ମଧ୍ୟ ନିଜର କୌଳିକ ଦୃଷ୍ଟି ଗୁଡ଼ି ରେଝନ ଇତ୍ୟାଦି ଦୂର ଦେଶକୁ ଯାଇ ଅସହାୟତାରେ ଜୀବନଯାତନ କରୁଥିଲେ ।

ସ୍ଵାଧୀନତାପ୍ରାପ୍ତି ପରେ ଚନ୍ଦ୍ର ଶିଳ୍ପର ବିକାଶ ପାଇଁ ତେଣୁ ଆରମ୍ଭ ହେଲା । ଦ୍ଵିତୀୟ ମହାଯୁଦ୍ଧ ସମୟରେ ଲୁଗାକଳ ସବୁ ଯୁଦ୍ଧ ପାଇଁ ବସ୍ତୁ ପ୍ରସ୍ତୁତିରେ ନିୟୋଜିତ ଥିବାରୁ କେବଳ ସୂତା ଚନ୍ଦ୍ରୀମାନଙ୍କୁ ବ୍ୟାପାର ଚନ୍ଦ୍ରଶିଳ୍ପ ଦ୍ଵାରା ଦେଶର ଶୁଦ୍ଧିପା ପୁରଣ ହେଉଥିଲା । ତେଣୁ ଚନ୍ଦ୍ରୀମାନଙ୍କର ଆର୍ଥିକ ଅବସ୍ଥା କେତେକ ପରିମାଣରେ ଉନ୍ନତ ହୋଇ ପାରିଥିଲା; କିନ୍ତୁ ମହାଯୁଦ୍ଧ ପରେ ଯେତେବେଳେ ପୁଣି କଳାକାର ଲୁଗା ବସ୍ତୁପରିମାଣରେ ବଜାରକୁ ଆସିଲା,

ଚନ୍ଦ୍ରୀମାନେ ପୂର୍ବ ଅଗ୍ରବ ଅସୁବିଧାର ସମ୍ମୁଖୀନ ହେଲେ । ମାତ୍ର ଦୁଃଖ ସବୁ ଦିନେ ରହେ ନାହିଁ । ସରକାର କଳଲୁଗା ଉପରେ ଗୋଟିଏ ଅଧିକ କର ବସାଇ ସେହି ଟଙ୍କା ଚନ୍ଦ୍ରୀମାନଙ୍କୁ ରକ୍ଷା ଓ ସାହାଯ୍ୟ ଆକାରରେ ଦେବାର ବ୍ୟବସ୍ଥା କଲେ । ଏହା ୧୯୫୩-୫୪ରୁ କଥା । ତା ପରେ ଦ୍ଵିତୀୟ ଯୋଜନା କାର୍ଯ୍ୟକାରୀ ହେବାକୁ ଲାଗିଲା ।

ଦ୍ଵିତୀୟ ପଞ୍ଚବାର୍ଷିକ ଯୋଜନାକାଳରେ ଆମ ଓଡ଼ିଶାରେ ୧୦୮.୯ କୋଟି ଟଙ୍କା ବ୍ୟୟ ହେବାର ସ୍ଥିର ହୋଇଅଛି । ଏହା ଦ୍ଵାରା ଚନ୍ଦ୍ରୀମାନେ ନିମ୍ନଲିଖିତମତେ ସୁବିଧା ପାଇ ପାରିବେ ।

୧ । ପ୍ରତ୍ୟେକ ଚନ୍ଦ୍ର ପାଇଁ ଚନ୍ଦ୍ରୀ ଟ ୧୦୦୯ ରକ୍ଷା ଆକାରରେ ପାଇ ପାରିବ । ଏହି ଟଙ୍କା ତାର ହେବ କାର୍ଯ୍ୟକାରୀ ମୂଲ୍ୟଧନ । ଏହା ଦ୍ଵାରା ସେ ସୂତା କଣି ଲୁଗା ଗୁଣି ସମ୍ପର୍କରେ ବିକ୍ରୟ କରି, ତାର ମଜୁରି କାଟି ରଖି ପୁଣି ମୂଳ ଟଙ୍କାରେ ସୂତା କଣି କାରବାର କରି ପାରିବ । ଏହି ମୂଲ୍ୟଧନ ପାଇଁ ସାଧାରଣତଃ ଚନ୍ଦ୍ରୀକୁ ମହାଜନର ଦ୍ଵାରସ୍ଥ ହେବାକୁ ହେଉଥିଲା ଓ ବଜାର ଦରଠାରୁ ଶସ୍ତା ଦରରେ ଲୁଗା ବିକ୍ରି କରିବାକୁ ସେ ବାଧ୍ୟ ହେଉଥିଲା; କିନ୍ତୁ ଏ ଅସୁବିଧା ଆଜି ଦୂର ହୋଇ ଯାଇଛି ।

୨ । ସୁନଶ୍ଚ ବ୍ୟବସ୍ଥା କରାଯାଉଛି ଯେ ଚନ୍ଦ୍ରୀ ଆଧୁନିକ ଧରଣର ଯନ୍ତ୍ରପାତି, ଠକଠକ ଚନ୍ଦ୍ର ବା ମଙ୍ଗା ସମିତିରୁ ନେଇ ପାରିବ ଓ ଏଥିପାଇଁ ତାକୁ ଅଧା ଦାମ ଦେବାକୁ ପଡ଼ିବ ।

ଉତ୍କଳ ପ୍ରସଙ୍ଗ

୩। ସମିତିରେ ସଭ୍ୟ ହେବାକୁ ହେଲେ ଅଂଶ କଣିକାକୁ ପଡ଼ିଥାଏ । ସଭ୍ୟ ଯେତେ ଅଂଶ କଣିକା, ତାହାର * ଗୁଣ ପର୍ଯ୍ୟନ୍ତ ଗୁଣ ପାଇଥାଏ । ଯେଉଁମାନେ ଅଂଶ କଣିକାକୁ ଅଟମ, ସେମାନେ ଟ ୨୫ ଦେଲେ ସରକାର ଟ ୧୨୫ ଗୁଣ ସ୍ୱରୂପ ଦିନା' ସୁଧରେ ଦେବେ ।

୪। ଆଗେ ରଞ୍ଜିତ ସୂତା ମହାଜନଠାରୁ ବହୁତ ଚଢ଼ା ଦରରେ କଣିକାକୁ ହେଉଥିଲା । ବର୍ତ୍ତମାନ ତାହା କଣିକାକୁ ହେବ ନାହିଁ । ଏଥିପାଇଁ ପ୍ରଦେଶରେ ୮ ଗୋଟି ସ୍ଥାନରେ ସୂତା ରଙ୍ଗ କରିବାର ବ୍ୟବସ୍ଥା କରାଯାଇଅଛି । ଏଠାରେ ଅନାୟାସରେ ସୂତା ରଙ୍ଗ କରାଇ ନେଇ ହେବ ।

୫। ଆଗେ ଚନ୍ଦ୍ରୀ ଲୁଗା ବିକ୍ରି କରିବା ପାଇଁ ଗାଁ ଗାଁ ଗୁଲୁଥିଲା; ହାଟ ଓ ବଜାରକୁ ଯାଇ ବହୁ ସମୟ ମଧ୍ୟ ନଷ୍ଟ କରୁଥିଲା । ବର୍ତ୍ତମାନ ତାକୁ ଆଉ ଏହା କରିବାକୁ ହେବ ନାହିଁ । ଲୁଗା ଗୁଣି ସମିତିରେ ଜମା କରି ଦେଲେ ସମିତି ତାର ବିକ୍ରି ବ୍ୟବସ୍ଥା କରିବ । ଏହି ସମିତିମାନଙ୍କର ଉତ୍ପାଦିତ ଲୁଗା ବିକ୍ରି କରିବାକୁ କଟକରେ ରାଜ୍ୟ ଚନ୍ଦ୍ରବାସୁ ସହଯୋଗ ସମିତି ଗଠିତ ହୋଇଅଛି । ଏହା ଛଡ଼ା ସରକାରଙ୍କ ଦ୍ୱାରା ପରିଷ୍କୃତ ବାଣିଜ୍ୟ ସମିତି ବସୁ ବିକସ୍ ପାଇଁ ଏକ ବଡ଼ ଅନୁଷ୍ଠାନ ଅନେକ ଦିନରୁ ଅଛି । ଏହାଦ୍ୱାରା ରାଜ୍ୟର ୫୮ଟି ବିଭିନ୍ନ ସ୍ଥାନରେ ବିକ୍ରି ଉତ୍ସାହ ସବୁ ଖୋଲିଯାଇଅଛି । ଏହି ବିକ୍ରି ଉତ୍ସାହ ଓ ସମିତିମାନେ ୧୯୫୭-୫୮ ସୁଦ୍ଧା ୪୫ ଲକ୍ଷ ଟଙ୍କାର ଲୁଗା ବିକ୍ରି କରି ଅଛନ୍ତି । ଆମ ଦେଶରେ ସମୁଦାୟ ୧,୨୯,୦୦୦ ଚକ୍ର କାର୍ଯ୍ୟ କରୁଅଛି । ମାତ୍ର ୪୧୭୫ଟି ସମିତିରେ ମୋଟ ୭,୪୧,୦୭୪ ଜଣ ଚନ୍ଦ୍ରୀ ଯୋଗ ଦେଇ ଅଛନ୍ତି । ଏହି ସମିତିଗୁଡ଼ିକ ସଭ୍ୟମାନଙ୍କ ପାଇଁ ୧୯୫୭-୫୮ ସୁଦ୍ଧା ଟ ୩୨୧୨୧୯୮୮ କାର୍ଯ୍ୟକାରୀ ମୂଲ୍ୟ ଓ ଅଂଶ ଧନ ପାଇଁ ନେଇ ଅଛନ୍ତି । ଆମର ସମୁଦାୟ ଚକ୍ର ମଧ୍ୟରୁ ଯେତେ ଚକ୍ର ସମବାୟ ସଂସ୍ଥାରୁ ସାହାଯ୍ୟ ପାଇଅଛି,

ତାହା ସମୁଦାୟ ଚକ୍ରର ପ୍ରାୟ ଏକ-ତୃତୀୟାଂଶ ହେବ । ମାତ୍ର ଆମର ଦ୍ୱିତୀୟ ଯୋଜନାକାଳରେ ଶତକଡ଼ା ୫୦ ଭାଗ ଚକ୍ର ସମବାୟ ସଂଗଠନରେ ରହିବା ଉଚିତ । ଏଣୁ ଯେଉଁ ଚନ୍ଦ୍ରୀ ଭାଇମାନେ ଏହି ସୁବିଧା ପାଇ ନାହାନ୍ତି, ସେମାନେ ଯଦି ତାଙ୍କ ଗ୍ରାମ କୌଣସି ସଂପ୍ରଦାରଣ ଯୋଜନାର ସୀମା ଭିତରେ ହୋଇଥାଏ, ତେବେ ଯୋଜନା ଅଫିସରଙ୍କ ପାଖରେ ଆବେଦନ କରନ୍ତୁ । କିପରି ଏହି ସୁବିଧା ମିଳେ ଓ ତାହା ପାଇଁ କିପରି ତାଙ୍କ ଗ୍ରାମରେ ଗୋଟିଏ ସହଯୋଗ ସମିତି ଗଠିତ ହୋଇ ପାରିବ, ତାହା ବ୍ୟବସ୍ଥା ସେ କରି ପାରିବେ । ନଚେତ୍ ଜଣ ସହକାରୀ ସମବାୟ ସମୀକ୍ଷକଙ୍କଠାରେ ଆବେଦନ କରନ୍ତୁ । ସେ ମଧ୍ୟ ବ୍ୟବସ୍ଥା କରି ପାରିବେ ।

ଆମର ଯୋଜନା କିପରି କାର୍ଯ୍ୟକାରୀ ହୋଇଅଛି, ତାହାହିଁ ବର୍ତ୍ତମାନ ଆଲୋଚନା କରାଯାଉ ।

- ୧। ଚନ୍ଦ୍ରୀମାନଙ୍କର ମୂଲ୍ୟଧନ ପାଇଁ ଦିଆଯାଇଅଛି ... ଟ ୨୫୪୨୧୯୮୮
- ୨। ଅଂଶଧନ : ସେସ ଫଣ୍ଡରୁ ... ଟ ୨୫୪୨୧୯୮୮ ଓ ରିଜର୍ଭ ବ୍ୟାଙ୍କରୁ ଟ ୬୪୫୦୦୦
- ୩। ରାଜ୍ୟ ଭିତରେ ୫୮ଟି ବିକ୍ରି କେନ୍ଦ୍ର ଓ ବାହାରେ ୩୫ଟି ବିକ୍ରି କେନ୍ଦ୍ର ଖୋଲିବାକୁ ରାଜ୍ୟ ଚନ୍ଦ୍ରବାସୁ ସହଯୋଗ ସମିତିକୁ ଦିଆଯାଇଅଛି ।
- ୪। ରାଜ୍ୟ ଚନ୍ଦ୍ରବାସୁ ସହଯୋଗ ସମିତିର ଅଂଶଧନ କିଣା ପାଇଁ ... ଟ ୪୭୫୭୮୮
- ୫। କାର୍ଯ୍ୟକାରୀ ମୂଲ୍ୟଧନ ପାଇଁ ରିଜର୍ଭ ବ୍ୟାଙ୍କରୁ ଗୁଣ ... ଟ ୨୫୦୦୦୦
- ୬। କର୍ମଚାରୀମାନଙ୍କ ପାଇଁ ସାହାଯ୍ୟ ଟ ୧୫୦୦୦୦
- ୭। ଚକ୍ର ଲୁଗାର ମୂଲ୍ୟ ସହଜ ମିଳି ଲୁଗାର ଦାମରେ ସମତା ଆଣିବା ପାଇଁ ସମୁଦାୟ ଉତ୍ପାଦ ଦିଆଯାଇଅଛି ଟ ୧୪୯୧୨୭୪୯

୮ । ଉନ୍ନତ ଧରଣର ସରଜାମ ପାଇଁ ଅଧା ରୁଣ ଓ ଅଧା ସାହାଯ୍ୟ ଦେବାରେ ଟ ୧୮୭୮୦୯

୯ । ୨୦ଟି 'ଆହବାସୀ ଚନ୍ଦ୍ରୀ ସମିତି' ଗଠନ କରାଯାଇଅଛି ଓ ପ୍ରତ୍ୟେକଟି ପାଇଁ ସାହାଯ୍ୟ ଦିଆଯାଇଅଛି ... ଟ ୭୦୦୯

୧୦ । ଚନ୍ଦ୍ରୀମାନଙ୍କ ପାଇଁ ୯୦ଟି ଘର ତିଆରି କରାଯାଇଅଛି ଓ ପ୍ରତ୍ୟେକ ଘରପାଇଁ ଟ ୩୧୭୦୯ ଦିଆଯାଇଛି । ବରଗଡ଼, ସାନପଦର ଓ ବାଜପୁରଠାରେ ଏହା କାର୍ଯ୍ୟକାରୀ ହୋଇଅଛି । ଘରତୋଳା ପାଇଁ ଦିଆଯାଇଥିବା ଟଙ୍କା ୯ ରୁଣ ଆକାରରେ ଓ ୯ ସାହାଯ୍ୟ ଆକାରରେ ମିଳିଛି । ରୁଣ ଟଙ୍କାକୁ ୨୫ ବର୍ଷ ମଧ୍ୟରେ ପରିଶୋଧ କରିବାକୁ ପଡ଼ିବ ।

ଏହା ଛଡ଼ା କଳଚନ୍ଦ୍ର ବସାଇବାର ମଧ୍ୟ ବ୍ୟବସ୍ଥା ହେଉଛି । ଏଥିପାଇଁ ବର୍ତ୍ତମାନ ଦୁଇଟି ସ୍ଥାନ ବରୁ ହୋଇଗଲାଣି । ଗୋଟିଏ କଟକର ଶିଳ୍ପ ଇଲାକା ଓ

ଅନ୍ୟଟି ରୁଡ଼ିଆରେ । ଏଥିପାଇଁ ଆବଶ୍ୟକୀୟ ଯତ୍ନପାତ୍ର ଆସି ଚଲଣି ।

ଓଡ଼ିଶାର ଯେଉଁ ଚନ୍ଦ୍ରଗୁଣା ଲୁଗା ଦିନେ ଦେଶ ବିଦେଶରେ ପ୍ରସିଦ୍ଧି ଲାଭ କରିଥିଲା ଏବଂ ରାଜନୈତିକ କାରଣଯୋଗୁ ଯାହାର ଅବନତି ଘଟିଥିଲା, ତାହାର ପୁନରୁଦ୍ଧାର ପାଇଁ ସରକାର ସବୁମନ୍ତ ଉଦ୍ୟମ କରୁଛନ୍ତି । ଯେଉଁ ଚନ୍ଦ୍ରୀକୁଳ ବହୁ ଦୁଃଖ ନିର୍ଯ୍ୟାତନା ଭିତରେ ନିଜର ବୁଦ୍ଧି ଗୁଡ଼ି ନ ଥିଲେ, ସେମାନେ ଏ ଜାତିର ଚିର ନିମସ୍ୟ । ଆଜି ସେହିମାନଙ୍କ ଯୋଗୁ ଓଡ଼ିଶାର ଏହି ବିଭାଗ ଶିଳ୍ପକଳା ବହୁ ରହି ପାରିଛି । ଚନ୍ଦ୍ରୀମାନଙ୍କୁ ସରକାରଙ୍କ ପକ୍ଷରୁ ଯେଉଁ ସାହାଯ୍ୟ ଦିଆଯାଉଛି, ତାହା ସମବାୟ ସମିତି ଜଣଆରେ ଦିଆଯାଉଛି । ଆଜି ମଧ୍ୟ ଯେଉଁ ଚନ୍ଦ୍ରୀମାନେ ସମବାୟ ଭିତରକୁ ଆସି ନାହାନ୍ତି, ସେମାନେ ଦେଶର ସ୍ୱାର୍ଥ ତଥା ନିଜର ସ୍ୱାର୍ଥ ଦୃଷ୍ଟିରୁ ଶୀଘ୍ର ସମବାୟ ଅନୁଷ୍ଠାନ ଭିତରକୁ ଆସିଯିବା ଉଚିତ । ସମବାୟ ସମିତି କିପରି ଗଠନ କରିବାକୁ ହେବ, ତାହା ଅନ୍ୟତ୍ର ଦିଆଯାଇଛି ।



ଓଡ଼ିଶାରେ ରେଶମ ଶିଳ୍ପ

ଆମ ଦେଶରେ ରେଶମ ବହୁତ ବ୍ୟବହାର ବହୁ ପୁରୁକାରକୁ ତଳ ଆସିଅଛି । ଅଧୁନା ଏହି ଶିଳ୍ପ ଆମ ଦେଶରେ ବିଶେଷ ଦୃଢ଼ତମ କୁଟୀର ଶିଳ୍ପରୂପେ ପରିଗଣିତ । ଏହା ଜଗତରେ ପ୍ରାୟ ୨୫ ହଜାର ଲୋକ ନାମ ପାଇଥାନ୍ତି । ଦିନ ଥିଲା, ଯେତେବେଳେ କି ଏହି ଶିଳ୍ପ ଆମ ପ୍ରାଚୀନ ବହୁଦାଣ୍ଡିଜ୍ୟର ମୁଖ୍ୟ ପଣ୍ୟ ହୋଇ ରହିଥିଲା । ଆଜି ମଧ୍ୟ ରେଶମନିର୍ମିତ ବସ୍ତୁ ଦେବପୂଜା ଓ ପବିତ୍ର ବାସରର ଏକ ପ୍ରୟୋଗମୟ ବିଶିଷ୍ଟ ସାମଗ୍ରୀରୂପେ ବ୍ୟବହୃତ । ତେଣୁ ଏହି ଶିଳ୍ପର ଗୁରୁତ୍ୱ ଦୃଷ୍ଟିରୁ ଭାରତ ସରକାର ଏହାର ଆଶୁ ବିକାଶ ପାଇଁ 'ରେଶମ ବୋର୍ଡ଼' ନାମକ ଏକ ସଂସ୍ଥା ଗଢ଼ିଅଛନ୍ତି । ଏହି ସଂସ୍ଥାର ଆନୁକୂଲ୍ୟରେ ଦେଶର ବିଭିନ୍ନ ସ୍ଥଳରେ ନାନାଭିଧାନ ବିକାଶମୁଖୀ ଯୋଜନା କାର୍ଯ୍ୟକାରୀ କରାଯାଇଅଛି । ଦେଶର ବିଭିନ୍ନ ସ୍ଥଳକୁ ରେଶମର ପ୍ରକାରଭେଦରେ ଦୁଇ ଭାଗରେ ବିଭକ୍ତ କରାଯାଇଅଛି; ଯଥା:—ମାଲବଣ୍ଡ ଜାଣୟ ରେଶମ ଓ ମାଲବଣ୍ଡ ଛଡ଼ା ଅନ୍ୟ ଜାଣୟ ରେଶମ । ଓଡ଼ିଶାରେ ଏହି ଶିଳ୍ପର ବିକାଶ ପାଇଁ ପୁରୁଷ କୌଶଳୀ ହିସାବର ଯୋଜନା ହୋଇନାହିଁ । ଆମ ଟପର ଶିଳ୍ପ ପ୍ରବୃତ୍ତନ ଗଢ଼ଜାତ ସଜା ମହାରାଜା-ମାନଙ୍କର ପୁଷ୍ପପାଠକତାରେ ଗଢ଼ି ଉଠିଅଛି; କିନ୍ତୁ ସବବଦ୍ଧ ଉଦ୍ୟମର ଅଭାବ ଯୋଗୁ ଏହି ଶିଳ୍ପର ଗତି ମନ୍ଦର ହୋଇଯାଇଛି । ଏଣୁ ଜାଣୟ ରେଶମ ଆମ ପ୍ରଦେଶରେ ହେଉଛି ଗୋଟିଏ ଆଧୁନିକ ପ୍ରଦେଶ । ଏହି ପ୍ରଦେଶର ମୂଳରେ ଡାକ୍ତର ଶ୍ରୀ ରାମଚନ୍ଦ୍ର ଚରଣ ପଟ୍ଟନାୟକଙ୍କର ଉଦ୍ୟମ ପ୍ରଶଂସାର୍ହ । ସୁଲତା କେନ୍ଦ୍ରୀୟ ରେଶମ ବୋର୍ଡ଼ର ଆନୁକୂଲ୍ୟ ଓ ଆର୍ଥିକ ସାହାଯ୍ୟ ଅଧୁନା ଏହି ଶିଳ୍ପର ଶୁଭ ସୂଚନା ଦେଇଅଛି ।

ତଥ୍ୟ

ଆମ ରାଜ୍ୟର ରେଶମ ଶିଳ୍ପ ମଧ୍ୟରେ ତପର ଶିଳ୍ପ ପ୍ରଧାନ ସ୍ଥାନ ଅଧିକାର କରିଅଛି । ଦରବାର ଶାସନ ଅମଳରେ ଏକଗୁଡ଼ିଆ କାରବାର ଓ ବାହାର ଉତ୍ପାଦ ଉପରେ କଟକଣା ଯୋଗୁଁ ଏହି ଶିଳ୍ପର ସମ୍ବନ୍ଧ ଅଭିଭୂତ ହୋଇଥିଲା । ସେତେବେଳେ ଆମ ରାଜ୍ୟରେ ସମୁଦାୟ ୨୦ ହଜାର ତପର-ପାଲକ ଥିଲେ ଏବଂ ସୁତାକଟାଳଙ୍କ ସଂଖ୍ୟା ଥିଲା ପ୍ରାୟ ୧୨୦୦୦ । ତପର ସୁତା ଉପରେ ହାତତଳ ସଂଖ୍ୟା ଥିଲା ପ୍ରାୟ ୮୦୦୦ । ମାତ୍ର ବୈଜ୍ଞାନିକ ଦୃଷ୍ଟିକୋଣର ଅଭାବ ଏହି ଶିଳ୍ପର ଥିଲା ପ୍ରଧାନ ପ୍ରତିବନ୍ଧକ । ଅଧୁନା ଚାହା ଦୃଢ଼ ହୋଇ ଯାଇଛି । ସୁସ୍ଥ ବିହନ ଯୋଗାଣ, କଟାଳଙ୍କ ତରଖା ଯୋଗାଣ, ବସ୍ତୁବସ୍ତୁନ ଓ ବିହନ ଉତ୍ପାଦର ସୁବିଧାବସ୍ତୁ ମଧ୍ୟ କରାଯାଇଅଛି । ଏ ପର୍ଯ୍ୟନ୍ତ ଏହି ଶିଳ୍ପ ସମ୍ବନ୍ଧୀୟ ୯ଟି ସହଯୋଗ ସମିତି ଗଠିତ ହୋଇଅଛି । ଏମାନଙ୍କ ଭିତରୁ ୨ଟି ୧୯୫୭-୫୭ ଓ ୨ଟି ୧୯୫୭-୫୮ରେ ଗଠିତ ହୋଇଅଛି । ଏହି ସମିତି ମାନଙ୍କର ସୂକ୍ଷ୍ମ ପରିଚୟ ନିମ୍ନରେ ଦିଆଗଲା ।

ମୟୂରଭଞ୍ଜ

(ସମିତିର ନାମ)	(ସଭ୍ୟସଂଖ୍ୟା)
୧୯୫୭-୫୭ :—	
କପ୍ପିପଦା	୧୫୨
ଗୁରୁଆ	୫୦୪
ଶୁଆଁ ସୁଦରପୁର	୪୯୯
ଗୁଆସୁଣୀ	୩୭୭
ପୋଖରୀଆ	—
୧୯୫୭-୫୮ :—	
କୁଳଅଣା	—
ଠାକୁରମୁଣ୍ଡା	—

କେନ୍ଦୁଝର

ଅନନ୍ଦପୁର	...	୨୩୮
କେନ୍ଦୁଝର	...	୨୩୮

ପ୍ରତ୍ୟେକ ସମିତିକୁ କାର୍ଯ୍ୟକ ଶକ୍ତ ମୁଲଧନ ଓ ରୁଣ ଅଭାବରେ ଅଂଶଧନ ଯଥାକ୍ରମେ ଟ ୨୪୦୦୦୦ ଓ ଟ ୩୦୦୦୦ ଯୋଗାଇ ଦିଆଯାଇଅଛି । ରୁଣ ବ୍ୟତୀତ ସମିତିକୁ ଦାନ ଓ କର୍ମରୂପାମାନଙ୍କର ବାସଗୃହ ନିର୍ମାଣ ଶାନ୍ତି ସାହାଯ୍ୟ ମଧ୍ୟ ଦିଆଯାଇଅଛି ।

ଏତଦ୍ଭିନ୍ନ ରୁଣଦାନ, ଅଗ୍ରୀମ, ସମିତି ଗୃହ-ନିର୍ମାଣ, ଲଭ ଇତ୍ୟାଦି ପ୍ରତି ଶାସ୍ତ୍ରୀ ଦୃଷ୍ଟି ମଧ୍ୟ ଦିଆଯାଇଅଛି ।

ତସର ଶିଳ୍ପ ସାଧାରଣତଃ ଆଦିବାସୀ ଭୂମିସ୍ଥାନ ଲୋକଙ୍କର ହେଉଛି ମୁଖ୍ୟ ଜାତିକା । ତେଣୁ ଏହି ଜଗତ ଆଦିବାସୀଙ୍କୁ ଲଭିତଗାର୍ ମଧ୍ୟସ୍ଥଳ କବଳରୁ ଯେକୌଣସିମତେ ରକ୍ଷା କରିବାକୁ ପଡ଼ିବ । ଅତଏବ ସହଯୋଗ ସମିତି ଗଠନ ସର୍ବାଦୌ ଦରକାର । ଏଥି ନିମିତ୍ତ ଯଥେଷ୍ଟ ଆର୍ଥିକ ବ୍ୟବସ୍ଥା ମଧ୍ୟ କରାଯାଇଅଛି । ୧୯୫୪-୫୫ ମସିହାରେ ରେଶମ ବୋର୍ଡ଼ ପ୍ରାଥମିକ ଧର୍ମର ବ୍ୟବସ୍ଥା କରିଥିଲେ । ବାଙ୍ଗ୍ରପୋଷୀଠାରେ ୫୦ ଏକର ଜମି ନିଆଯାଇ ଆଦର୍ଶ ତସର ଉତ୍ପାଦନ କେନ୍ଦ୍ର ଖୋଲିଯାଇଅଛି ।

ଆମ ରାଜ୍ୟରେ ମୋଟ ଉପରେ ଯେତେ ତସର କୋଷା ଉତ୍ପାଦନ ହୁଏ, ସେଥିରୁ ମୋଟେ ଚାରି ଭାଗରୁ ଥରେ କୋଷାରୁ ସୂତା କଟା ହୋଇଥାଏ । ବାଗଡ଼କ ବଜ, ବିହାର ଓ ମଧ୍ୟପ୍ରଦେଶ ଇତ୍ୟାଦି ପଡ଼ୋଶୀ ରାଜ୍ୟମାନଙ୍କୁ ବୁଲଣ ହୁଏ । ଏହାର ପ୍ରଧାନ କାରଣ ହେଉଛି ଆମ ରାଜ୍ୟରେ କଟାଳୀଙ୍କ ସଂଖ୍ୟା କମ ଓ

ଅଧିକ ଉତ୍ପାଦନକ୍ଷମ ଯନ୍ତ୍ରପାତିର ଅଭାବ । ତେଣୁ ଏହି ଶିଳ୍ପର ପ୍ରସାର ଏବଂ ପ୍ରସାର ପାଇଁ ଉନ୍ନତ ଯନ୍ତ୍ର-ପାତି ଯୋଗାଇବା ସଙ୍ଗେ ସଙ୍ଗେ କେତୋଟି ଦ୍ରାମ୍ୟମାଣ ଶିକ୍ଷକ ଦଳର ମଧ୍ୟ ବ୍ୟବସ୍ଥା ହୋଇଅଛି । ପାଳକ-ମାନଙ୍କୁ ସୂତାକଟା ମଧ୍ୟ ଶିକ୍ଷା ଦିଆଯାଇଅଛି । ପ୍ରସ୍ତୁତ ସୂତାରୁ ଉତ୍କଳ ବିସମର ଲୁଗା ବୁଣିବା ପାଇଁ ବୁଣାଳୀମାନଙ୍କୁ ସମବାୟ ସୂତ୍ରରେ ସଂଗଠିତ କରି ସାହାଯ୍ୟ ଦେବାଲାଗି ଆର୍ଥିକ ବ୍ୟବସ୍ଥା ଓ କଟକ-ଠାରେ ନବ୍ୟା କେନ୍ଦ୍ର ପ୍ରତିଷ୍ଠା କରାଯାଇଅଛି । ତସର ବସ୍ତ୍ର ବିକ୍ରୀ ନିମିତ୍ତ ବାରମଦାରେ ମଧ୍ୟ ଗୋଟିଏ ବିକ୍ରୀ କେନ୍ଦ୍ର ଖୋଲିଯାଇଅଛି ।

ଏଣ୍ଡି ଶିଳ୍ପ

ଆମ ରାଜ୍ୟରେ ଏଣ୍ଡି ପାଳକଙ୍କ ସଂଖ୍ୟା ହାରାହାରି ସାତ ହଜାର । ବର୍ତ୍ତମାନ ଆମର ପ୍ରାୟ ୨୦୦ ଏଣ୍ଡି ସୂତାକଟାଳୀ ଓ ୫୦୦ ଏଣ୍ଡି ଚନ୍ଦ୍ର ଅଛି । ଏହି ଶିଳ୍ପର ଆଶୁ ଉନ୍ନତ ପାଇଁ ବୈଜ୍ଞାନିକ ଉଦ୍ଦେଶ୍ୟ ମଧ୍ୟ କରାଯାଇଅଛି ଓ ଖୋର୍ଦ୍ଧାଠାରେ ଗୋଟିଏ ବିହନ କେନ୍ଦ୍ରର ପ୍ରତିଷ୍ଠା କରାଯାଇଅଛି । ଶିକ୍ଷାକେନ୍ଦ୍ର ଓ ତାଲିମ ଦଳର ମଧ୍ୟ ବ୍ୟବସ୍ଥା ଅଛି ।

ଶେଷତଃ, ରାଜ୍ୟରେ ଏହି ରେଶମ ଶିଳ୍ପ ପ୍ରତି ଲୋକମାନଙ୍କୁ ଆକୃଷ୍ଟ କରିବା ପାଇଁ କୃଷକ ମେଳା ଜରିଆରେ ପ୍ରସାର କାମ ମଧ୍ୟ ହେଉଅଛି ।

ତସର ଓ ଏଣ୍ଡି ଶିଳ୍ପର ପ୍ରସାର ପାଇଁ ଯେଉଁ-ମାନଙ୍କର ଆଗ୍ରହ ରହିଛି, ସେମାନେ ସମବାୟ ସମିତି ଗଠନ କରି ସଂସ୍କୃତ କର୍ତ୍ତୃପତ୍ରକୁ ଜଣାଇଲେ ଏହି ଶିଳ୍ପର ପ୍ରସାର ନିମନ୍ତେ ଯେଉଁ ସବୁ ସୁବିଧା ଦିଆଯାଇଅଛି, ତାହା ସେମାନେ ପାଇ ପାରିବେ ।

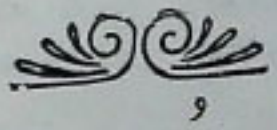

ଓଡ଼ିଶାରେ

ଅମ୍ବର ଚରଣା ପ୍ରସାର ପାଇଁ ଯୋଜନା

ଅମ୍ବର ଚରଣାର ଉଦ୍‌ଭବନ

ଆମ ଦେଶର ବେକାର ସମସ୍ୟା ସମାଧାନ ତଥା ସାଧାରଣ ଲୋକଙ୍କ ଆୟ କମ୍ପୁର ପରିମାଣର ହେଲେ ମଧ୍ୟ ତାହା ବଢ଼ାଇବାପାଇଁ ଗାର୍ମିଣୀ ଚିନ୍ତିତ ଥିଲେ ଏବଂ ସେଇଥି ପାଇଁ ସେ ଚରଣା ସାହାଯ୍ୟରେ ସୂତା କାଟିବା ଉପରେ ନୋର ଦେଇ ଆସିଥିଲେ । କାରଣ ଗାର୍ମିଣୀ ଉପଲବ୍ଧ କରିଥିଲେ ଯେ ସାଧାରଣ ଲୋକଙ୍କର ଆୟ ନ ବଢ଼ିବା ପର୍ଯ୍ୟନ୍ତ ସାମ୍ୟବାଦ ସମାଜ ପ୍ରତିଷ୍ଠା କଲୁନା ନିରର୍ଥକ ହୋଇ ପଡ଼ିବ । ମାତ୍ର ସେ ମଧ୍ୟ ଜାଣିଥିଲେ, ସାଧାରଣ ପ୍ରଚଳିତ ଚରଣାରେ ଦୈନିକ ଯେତେ ପରିମାଣର ସୂତା କଟାଯାଇ ପାରିବ, ସେଥିରେ ଆୟର ପରିମାଣ ଖୁବ୍ କମ ହେବ । ତେଣୁ ଉନ୍ନତ ଧରଣର ଚରଣା ଉଦ୍‌ଭବନ ପାଇଁ ସେ ବାରମ୍ବାର ଶିଳ୍ପୀ ଓ କାରଗରମାନଙ୍କୁ ଆହ୍ୱାନ କରିଥିଲେ ଏବଂ ଏଥିପାଇଁ ପୁରସ୍କାର ମଧ୍ୟ ଘୋଷଣା କରିଥିଲେ । ୧୯୨୯ ମସିହାରେ ଗାର୍ମିଣୀଙ୍କ ପରାମର୍ଶକ୍ରମେ ନିଖିଳ ସ୍ୱରାଜ ଚରଣା ସହ ଉନ୍ନତ ଧରଣର ଚରଣା ପ୍ରସ୍ତୁତ କରିବା ନିମନ୍ତେ ଏକ ଲକ୍ଷ ଟଙ୍କା ପୁରସ୍କାର ଘୋଷଣା କରିଥିଲେ । ଦେଶବଦେଶର ବହୁଲୋକ ନାନାପ୍ରକାର ନମୁନା ପଠାଇଥିଲେ ମଧ୍ୟ କୌଣସିଠିରେ ଗାର୍ମିଣୀର ମନ ମାନ ନ ଥିଲା । ତାଙ୍କ ମହାପ୍ରୟାଣ ପରେ ମାନ୍ଦ୍ରାଜ ରାଜ୍ୟର ଏକାମ୍ବର ନାଥନ୍ ତାଙ୍କ ପରିକଳ୍ପିତ ଚରଣା ପ୍ରସ୍ତୁତ କରିବାରେ ସଫଳ ହୋଇଥିଲେ । ସେଇଥି ପାଇଁ ଏହାର ନାମ 'ଅମ୍ବର ଚରଣା' ରଖାଯାଇଛି । ଏଥିରେ ୧୩୦ ନମ୍ବର ସୂତା କଟା ଯାଇ ପାରିବ । ମଜବୁତ ଓ ସମାନତା ଦୃଷ୍ଟିରୁ ଏହି ସୂତା କଲସୂତା

ସହିତ ସମକ୍ଷ ହୋଇପାରିବ । ଜଣେ ଲୋକ ଉକ୍ତ କଲେ ଘଣ୍ଟାକେ ୩୦୦୦ ଗଜ ସୂତା କାଟିପାରିବ ।

ଦ୍ୱିତୀୟ ଯୋଜନାରେ ଅମ୍ବର ଚରଣା

ପ୍ରାୟ ପଞ୍ଚବାର୍ଷିକ ଯୋଜନାର ପରିକଳ୍ପନାରେ ସ୍ୱରାଜରେ ମୋଟ ବାର୍ଷିକ ୮୧୦ କୋଟି ଗଜ ଚରଣା ଦରଜାର ହେବ ବୋଲି ଧରାଯାଇଛି । ତନ୍ମଧ୍ୟ ବର୍ତ୍ତମାନ କଲ ୫୦୦ କୋଟି ଗଜ ଓ ଦୁଗୁରୁତ ଚନ୍ଦ୍ରାସ ୧୨୦ କୋଟି ଗଜ ଉତ୍ପନ୍ନ କରିପାରି ପାରୁଅଛି । ଅବଶିଷ୍ଟ ୧୫୦ କୋଟି ଗଜ ନୂଆ ଅମ୍ବର ଚରଣାଦ୍ୱାରା ପ୍ରସ୍ତୁତ କରାଯାଇ ପାରିବ ବୋଲି ବର୍ତ୍ତମାନ ପ୍ରବଳ ଚେଷ୍ଟା ଚାଲିଛି । ଏହା ଲୋକମାନଙ୍କର ସହଯୋଗରେହିଁ ସମ୍ଭବପରି ହୋଇ ପାରିବ ।

କ୍ୱସାବ କରି ଦେଖା ଯାଇଅଛି ଯେ ପରାମର୍ଶ ଅମ୍ବର ଚରଣା ରୁଲୁ କରାଯାଇ ପାରିଲେ ଏହି ଲକ୍ଷ୍ୟରେ ପହଞ୍ଚିବା ସମ୍ଭବପରି ହୋଇ ପାରିବ । ସ୍ୱରାଜରେ ବର୍ତ୍ତମାନ ୪୭୩ଟି ଲୁଗାକଳ ଅଛି । ତହିଁରେ ୨୫ ଲକ୍ଷ ଲୋକ କାମ କରି ବର୍ଷକୁ ୫୦୦ କୋଟି ଗଜ ଲୁଗା ଉତ୍ପନ୍ନ କରିବ । ଅବଶିଷ୍ଟ ଦରଜାର ପଡ଼ୁଥିବା ୧୫୦ କୋଟି ଗଜ ଲୁଗା ନିମନ୍ତେ ୯୦ଟି ନୂତନ ଲୁଗାକଳ ବସାଇବା ଦରକାର ପଡ଼ିବ ଓ ଏଥିରେ ପ୍ରାୟ ଦେଢ଼ ଲକ୍ଷ ଲୋକ କାମ ପାଇ ପାରିବେ । କିନ୍ତୁ ୨୫ ଲକ୍ଷ ଅମ୍ବର ଚରଣା ଚଳାଇ ପାରିଲେ ୮୦ ଲକ୍ଷ ଲୋକଙ୍କର ଜୀବନ ନିର୍ବାହ ହେଇ ପାରିବ ଏବଂ ଜଣପିଣ୍ଡ ବାର୍ଷିକ ଆୟ ହାସଲ କରି ୪୨୯୨୯ ପଡ଼ିବ ।

ଅମ୍ବର ଚରଣାରେ
ବେକାର ସମସ୍ୟାର ସମାଧାନ

ଅବଶ୍ୟ ଏହା ସ୍ତ୍ରୀକାର କରିବାକୁ ପଡ଼ିବ ଯେ ୨୫ ଲକ୍ଷ ଅମ୍ବର ଚରଣା ଦେଶରେ ଚାଲୁ କରାଇବା ନିମନ୍ତେ ମିଳି ବସାଇବା ଅପେକ୍ଷା ଆମକୁ ଅଧିକ ମୂଲ୍ୟନ ଖଟାଇବାକୁ ପଡ଼ିବ । କିନ୍ତୁ ଭାରତବର୍ଷ ବର୍ତ୍ତମାନ ଯେଉଁ ବିଭିନ୍ନ ବେକାର ସମସ୍ୟାର ସମ୍ମୁଖୀନ ହୋଇଛି, ଏହା ଦ୍ଵାରା ତାର କଞ୍ଚିତ ସମାଧାନ ହୋଇ ପାରିବ ବୋଲି ଆଶା କରାଯାଏ । ଏହା ଭଲ ଶିଳ୍ପ ସଂରକ୍ଷଣ ନିମନ୍ତେ ସରକାର ଅନୁପ୍ରାଣିତ ଖର୍ଚ୍ଚ କରିଥିବା ବିରଳ ନୁହେଁ । ତେଣୁ ଶିଳ୍ପ ଅନୁଷ୍ଠାନକୁ ବଞ୍ଚାଇ ରଖିବାକୁ ହେଲେ ଏଥି ନିମନ୍ତେ ଯେ ଅଧିକ ଟଙ୍କା ବ୍ୟୟ କରିବାକୁ ପଡ଼ିବ, ଏଥିରେ ଆଶ୍ଚର୍ଯ୍ୟ ହେବାର କୌଣସି କାରଣ ନାହିଁ । କିନ୍ତୁ ଏହା ଯେ କେବଳ ବିଦେଶୀ ବର୍ତ୍ତମାନଙ୍କ ସହିତ ପ୍ରତିଯୋଗିତା କରିବା ପାଇଁ ଶିଳ୍ପ ସଂରକ୍ଷଣ କରିବା ନିମନ୍ତେ କରାଯିବ ତାହା ନୁହେଁ, ଭାରତର ଜନ-ସାଧାରଣଙ୍କ ସ୍ଵାର୍ଥଦୃଷ୍ଟିରୁ ଏପରି କରିବାକୁ ହେବ ।

ଏହି ଉଦ୍ଦେଶ୍ୟରେ ଭାରତ ସରକାର 'ଖଦା ଓ ଗ୍ରାମୋଦ୍ୟୋଗ କମିଶନ' ଗଠନ କରି ଅଛନ୍ତି । ଏମାନେ ଯୋଜନା ପ୍ରସ୍ତୁତ କରି ପ୍ରତ୍ୟେକ ରାଜ୍ୟରେ ଅନ୍ୟାନ୍ୟ କୁଟୀର ଶିଳ୍ପ ସହିତ ଅମ୍ବର ଚରଣା ଚାଲୁ କରାଇବାର ଭାର ଗ୍ରହଣ କରିଛନ୍ତି । ଓଡ଼ିଶା ରାଜ୍ୟରେ ରାଜ୍ୟ ସରକାରଙ୍କଦ୍ଵାରା ଗଠିତ ଖଦା ଓ ଗ୍ରାମୋଦ୍ୟୋଗ ବୋର୍ଡ଼ ରାଜ୍ୟ ମଧ୍ୟରେ ଗ୍ରାମ୍ୟଶିଳ୍ପ, ଅମ୍ବର ଚରଣା ଓ ଖଦା ଉତ୍ପାଦନ ଚାଲୁ କରାଇବାର ଭାର ଗ୍ରହଣ କରିଛନ୍ତି ।

ଓଡ଼ିଶାରେ ଅମ୍ବର ଚରଣା

ଚଳାଇବା ସମ୍ବନ୍ଧରେ ତାଲିମ ବ୍ୟବସ୍ଥା ଏହି ଯୋଜନା ଅନୁସାରେ ରାଜ୍ୟ ମଧ୍ୟରେ ପୁରୁଣି ଅମ୍ବର ବିଦ୍ୟାଳୟ ସ୍ଥାପନ କରାଯାଇଅଛି । ଭୁବନେଶ୍ଵରଠାରେ ମହାନାମାନେ ଓ ପୋଲସା-

ଠାରେ ପୁରୁଷମାନେ ଅମ୍ବର ଚରଣା ବିଷୟରେ ତାଲିମ ପାଇବା ବ୍ୟବସ୍ଥା କରାଯାଇଛି । ପ୍ରତ୍ୟେକ ବିଦ୍ୟାଳୟରେ ଏକକାଳୀନ ୫୦ ଜଣକୁ ଶିକ୍ଷା ଦେବାର ବ୍ୟବସ୍ଥା ଅଛି । ଶିକ୍ଷାକାଳ ୬ ମାସ ଓ ପ୍ରତି ମାସରେ ଶିକ୍ଷାର୍ଥୀମାନେ ୪୦୦୦ କର ବୁଝି ପାଆନ୍ତି । ଏମାନେ କୃତରୁର ସହିତ ଉତ୍ତୀର୍ଣ୍ଣ ହେବା ପରେ ଏମାନଙ୍କୁ ଗାନ୍ଧିଜୀଙ୍କୁ ପଠାଇ ଦିଆଯାଏ । ସେଠାରେ ସେମାନେ ପରିଶ୍ରମାଳୟ ଖୋଲି ଅମ୍ବର ବିଷୟରେ ଲୋକମାନଙ୍କୁ ଶିକ୍ଷା ଦିଅନ୍ତି । ପରିଶ୍ରମାଳୟ ଅମ୍ବର ଚରଣାରେ ସୁତା କାଟିବା ପାଇଁ ଗୋଟିଏ ତାଲିମ କେନ୍ଦ୍ର । ଶିକ୍ଷା ପାଇବାର ସମୟ ୩ ମାସ ଓ ସାଧାରଣତଃ ୧୦୦ ଜଣ ଶିକ୍ଷାର୍ଥୀଙ୍କୁ ଏକକାଳୀନ ନିଆଯାଇପାରେ । ଏକ ସ୍ଥାନରୁ ଅଧିକ ଶିକ୍ଷାର୍ଥୀ ନ ମିଳିଲେ ୫ ମାଇଲ ମଧ୍ୟରେ ଉପ-ପରିଶ୍ରମାଳୟ ମଧ୍ୟ ଖୋଲିଯାଇପାରେ । ଦଶ ଜଣ ଶିକ୍ଷାର୍ଥୀଙ୍କ ନିମନ୍ତେ ଜଣେ ଶିକ୍ଷକ ନିୟୁକ୍ତ ହୁଅନ୍ତି । ଏହି ୩ ମାସ ଶିକ୍ଷା ସମୟ ମଧ୍ୟରେ ପ୍ରତ୍ୟେକ ଶିକ୍ଷାର୍ଥୀଙ୍କୁ ୪୨୦୦ କର ବୁଝି ଦିଆଯାଏ ଓ ଏମାନେ କାଟିଥିବା ସୁତା ସେମାନଙ୍କଠାରୁ ଉପଯୁକ୍ତ ଦରରେ ଖରିଦ କରି ନିଆଯାଏ । ଏହା ଭଲ ପ୍ରତ୍ୟେକ ଶିକ୍ଷାର୍ଥୀ ନିମନ୍ତେ ପରିଶ୍ରମାଳୟକୁ ୪୫୫୦ କର ଦିଆଯାଏ । ଶିକ୍ଷକ ମାନଙ୍କର ଦରମା, ଭରଭଡ଼ା ଓ ଅନ୍ୟାନ୍ୟ ବାଜେ ଖର୍ଚ୍ଚ ଏଇଥିରୁ କରିବାକୁ ପଡ଼େ । ସାଧାରଣତଃ ବର୍ଷ ମଧ୍ୟରେ ପ୍ରତ୍ୟେକ ପରିଶ୍ରମାଳୟରେ ୪ ଥର ଛୁଟି ଗ୍ରହଣ କରାଯାଏ । ଗୋଟିଏ ନୂତନ ପରିଶ୍ରମାଳୟ ନିମନ୍ତେ ସାଧାରଣତଃ ଅମ୍ବର ଚରଣା ଖର୍ଚ୍ଚ, ଯନ୍ତ୍ରପାତି, ଆସବାବ ନିମନ୍ତେ ୪ ୬୭୦୦୦ ମିଳେ । ୨ ଜଣ ଶିକ୍ଷାର୍ଥୀ ଏକକାଳୀନ ଗୋଟିଏ ଅମ୍ବର ଚରଣା ସେଟ୍ରେ ଶିକ୍ଷା ପାଇ ପାରନ୍ତି ।

ଅମ୍ବର ଚରଣା ଚଳାଇବାକୁ ଚାହୁଁଲେ କେଉଁଠିକି ଲେଖିବାକୁ ହେବ ଯେକୌଣସି ଅଞ୍ଚଳରେ ଅମ୍ବର ଚରଣାରେ ସୁତା କାଟିବା ଶିକ୍ଷା ଦିଆଯାଇପାରେ । ଏଥିନିମନ୍ତେ

ସ୍ତ୍ରୀମାନଙ୍କୁ ନିଜ ବ୍ୟକ୍ତି ନିଜେ ତାଲିମପ୍ରାପ୍ତ ଅମ୍ଭର ଶିକ୍ଷକ ପଠାଇବା ପାଇଁ ଖର୍ଚ୍ଚ ଅର୍ଜନାକର, ଶେଷବଜାର, କଟକକୁ ଦରଖାସ୍ତ କଲେ, ଅନୁସନ୍ଧାନ ପରେ ଏ ବିଷୟ କାର୍ଯ୍ୟକାରୀ କରାଯାଏ ।

ଅମ୍ଭର ଚରଣା କ୍ରମର ଓ କେଉଁଠୁ ମିଳିବ

ଶିକ୍ଷାସଂପନ୍ନ ହେବାପରେ ପରିଶ୍ରମାଳୟ ଉତ୍ସାଦନକେନ୍ଦ୍ରରେ ପରିଣତ ହୋଇଯାଏ । ପ୍ରତ୍ୟେକ ଶିକ୍ଷାର୍ଥୀଙ୍କୁ ଏଠାରୁ ଗୋଟିଏ ଲେଖାଏଁ ଅମ୍ଭର ଚରଣା ସେଟ୍ ମିଳେ । ଏହାର ଦାମ ଟ ୧୨୭୭୫ ନୂଆ ପଇସା କଟାଳୀକୁ ପାଠକର୍ତ୍ତାରେ ପରିଣୋଧ କରିବାକୁ ପଡ଼େ । ଯଦି କୌଣସି ତାଲିମପ୍ରାପ୍ତ କଟାଳୀ ୧୫୦୦ ଗୁଣ୍ଠି ସୂତା କାଟି କେନ୍ଦ୍ରକୁ ବହି କରି ପାରିବ, ତାହାହେଲେ ବୋର୍ଡ଼ର ଅନୁମତି ନେଇ ଚରଣା ଦାମର ଅଧା ତାକୁ ଛୁଡ଼ି ଦିଆଯିବ । କଟାଳୀ କେନ୍ଦ୍ରରୁ ତୁଳା ଖର୍ଚ୍ଚ କରି ନେବ ଓ ସୂତା କାଟି କେନ୍ଦ୍ରକୁ ବହି କରିବ । ପ୍ରତ୍ୟେକ ଉତ୍ସାଦନ କେନ୍ଦ୍ରରେ ସାଧାରଣତଃ ଜଣେ ମ୍ୟାନେଜର, ଜଣେ ତାଲିମପ୍ରାପ୍ତ କାରିଗର ଏବଂ ଜଣେ କିମ୍ବା ଦୁଇଜଣ ସାହାଯ୍ୟକାରୀ ଥାଆନ୍ତି ।

କାରିଗର ସୂତାକଟାଳିମାନଙ୍କ ପାଖକୁ ଯାଇ ସେମାନଙ୍କର ଚରଣା ମରମତ କରି ଦେଇ ଆସେ । ଅମ୍ଭର ସୂତାରେ ଲୁଗା ବୁଣିବା ନିମନ୍ତେ ଉନ୍ନୀମାନଙ୍କୁ ତାଲିମ କରିବାର ବନ୍ଦୋବସ୍ତ କରାଯାଇଅଛି । ଏଥି ନିମନ୍ତେ ପ୍ରତ୍ୟେକ ବୁଣାଳୀ ଶିକ୍ଷାର୍ଥୀ ୩ ମାସ ପର୍ଯ୍ୟନ୍ତ ମାସିକ ଟ ୩୦୯ କରି ବୃତ୍ତି ପାଇବ ।

ଅମ୍ଭର ମିସ୍ତ୍ରୀ

ଅମ୍ଭର ମିସ୍ତ୍ରୀ ଶିକ୍ଷା ପାଇବା ନିମନ୍ତେ ଓଡ଼ିଶାରେ କୌଣସି ଅନୁଷ୍ଠାନ ନ ଥିବା ହେତୁ ବର୍ତ୍ତମାନ ପାଇଁ ସେମାନଙ୍କୁ ଓଡ଼ିଶା ଓ ନାସିକକୁ ପଠାଯାଇଅଛି । ଏମାନେ ସେଠାରେ ୩ ମାସ ଶିକ୍ଷା ପାଆନ୍ତି । ମାସିକ ପିତା ଆସିବା ବାଟରେ ବ୍ୟୟ ଟ ୨୫୯ ବୃତ୍ତି ପାଆନ୍ତି ।

ଓଡ଼ିଶାର କେଉଁ କେଉଁ ସ୍ଥାନରେ ଅମ୍ଭର ପରିଶ୍ରମାଳୟ ଖୋଲିଯାଇଛି ନିମ୍ନଲିଖିତ ସ୍ଥାନମାନଙ୍କରେ ଅମ୍ଭର ପରିଶ୍ରମାଳୟ ଖୋଲିଯାଇଅଛି :—

(ସ୍ଥାନ)	(କରି)
୧ । କୁମ୍ଭାରୀଆ	ବାଲେଶ୍ଵର
୨ । ପାସ	ତେଜାନାନ
୩ । କାଲପଦର	ପୁରୀ
୪ । ବାହାଡ଼ାହୋଲ	ପୁରୀ
୫ । ଦୋଲଗଡ଼	ପୁରୀ
୬ । ବଡ଼ ପଣ୍ଡୁପର	ପୁରୀ
୭ । ସୁରକ ଆଶ୍ରମ	କଟକ
୮ । ଧାରପୁର	କଟକ
୯ । କେନ୍ଦ୍ରପାଟଣା	କଟକ
୧୦ । ଜଙ୍ଗାଣପୁର	କଟକ
୧୧ । କେଶନଗର	କଟକ
୧୨ । ବରା	କଟକ
୧୩ । ନଗସପୁର	କଟକ
୧୪ । ତାଳପଟିଆ	ସମ୍ବଲପୁର
୧୫ । ସରଣ୍ଡା ପଲ୍ଲୀ	ସମ୍ବଲପୁର
୧୬ । ପଡ଼ନାଉପୁର	ଗଞ୍ଜାମ
୧୭ । ପଟଲମପୁର	ଗଞ୍ଜାମ
୧୮ । ଗୋବରା	ଗଞ୍ଜାମ
୧୯ । କୋଟପାଡ଼	କୋରାପୁଟ
୨୦ । କଣ୍ଠି ଆଡ଼ୋ	କେନ୍ଦ୍ରପୁର
୨୧ । ଗୁରୁପା	ବଲାଙ୍ଗୀର
୨୨ । ମେଦା	ମୟୂରଭଞ୍ଜ

ଉତ୍ସାଦନ କେନ୍ଦ୍ର:—

(ସ୍ଥାନ)	(କରି)
୧ । କୁମ୍ଭାରୀଆ	ବାଲେଶ୍ଵର
୨ । ଗୋଲଆ	ବାଲେଶ୍ଵର
୩ । କେଶନଗର	କଟକ



କଂଗ୍ରେସ ପ୍ରଭାସତ ସେବାକର ଶ୍ରୀମତୀମାନଙ୍କଦ୍ୱାରା ଅନୁଷ୍ଠିତ ଅନୁରାଗ କର୍ମାଳୟର ଶ୍ରୀମାନଙ୍କ ଆଗରେ ଗଣନା ଦେଖାଇବା



ମୁଖ୍ୟମନ୍ତ୍ରୀ ଡକ୍ଟର ମନ୍ମଥନ ମିଶ୍ରଙ୍କ ସହିତ କେନ୍ଦ୍ରୀୟ ମନ୍ତ୍ରୀମାନଙ୍କର ଏକ ସଭାରେ ଭଣେକ ସମ୍ମୋଚନ

୪ । କଲ୍ୟାଣପୁର	କଟକ
୫ । କେନ୍ଦ୍ର ପାଟଣା	କଟକ
୬ । ଠାକୁରପାଟଣା	କଟକ
୭ । ଧାରପୁର	କଟକ
୮ । ଘରାପୁର	ପୁରୀ
୯ । ବୋଲଗଡ଼	ପୁରୀ
୧୦ । ନୟାଗଡ଼	ପୁରୀ
୧୧ । ବେଗୁନିଆପଡ଼ା	ଗଞ୍ଜାମ
୧୨ । ଗୋଗ୍ରା	ଗଞ୍ଜାମ
୧୩ । ପଟଲମପୁର	ଗଞ୍ଜାମ
୧୪ । ପଦ୍ମନାଭପୁର	ଗଞ୍ଜାମ
୧୫ । କୋଟପାଡ଼	କୋରାପୁଟ
୧୬ । ଚାଳପଟିଆ	ସମ୍ବଲପୁର
୧୭ । କାଇପଦର	ପୁରୀ
୧୮ । ବାହାଡ଼ାଝୋଳା	ପୁରୀ
୧୯ । ବଡ଼ ପଣ୍ଡୁପୁର	ପୁରୀ

ଅମ୍ବର ଚରଣା ଚାଲିଲେ ମଧ୍ୟ

ପ୍ରଚଳିତ ଚରଣା ରହିବ

ଅମ୍ବର ଚରଣା ଚାଲି କରାଯାଉଥିଲେ ସୁଦ୍ଧା ପ୍ରଚଳିତ ଚରଣା ବନ୍ଦ କରିବାର ପରିକଳ୍ପନା କରାଯାଇନାହିଁ । ଅମ୍ବର ଚରଣା ସହିତ ଏହା ମଧ୍ୟ ଜଣେ ଖର୍ଚ୍ଚ ଅର୍ଗାନାଇଜରଙ୍କ ଚିନ୍ତାଧାନରେ ପରିଚାଳିତ କରାଯାଉଅଛି । ଆଜି ପର୍ଯ୍ୟନ୍ତ ଆମ ରାଜ୍ୟରେ ଖର୍ଚ୍ଚ ଲୁଗା ବନ୍ଦୀ କରିବା ନିମନ୍ତେ କେତେକ ସ୍ଥାନରେ ଖର୍ଚ୍ଚ ଉତ୍ପାଦନ ଖୋଲିଯାଇଥିଲା; କିନ୍ତୁ ଖର୍ଚ୍ଚ ଓ ଗ୍ରାମୋଦ୍ୟୋଗ ଉତ୍ପାଦନ ଦ୍ୱୟ ଏକତ୍ର ବନ୍ଦୀ କରିବାର ସୁବିଧାଯୋଗ୍ୟ କରିବା ନିମନ୍ତେ ରାଜ୍ୟର ବିଭିନ୍ନ ଜିଲ୍ଲାମାନଙ୍କରେ ଉତ୍ପାଦନ ଧରଣର ବିଭିନ୍ନ କେନ୍ଦ୍ରମାନ ସ୍ଥାପନ କରିବାର ବ୍ୟବସ୍ଥା କରାଯାଉଅଛି । ଚନ୍ଦ୍ରଧର କଟକ, ବ୍ରହ୍ମପୁର ଓ ବାଲେଶ୍ୱରରେ କାର୍ଯ୍ୟ ଆରମ୍ଭ ହୋଇଗଲାଣି । ଅନ୍ୟାନ୍ୟଗୁଡ଼ିକ ଖୁବ୍ ଶୀଘ୍ର ଖୋଲି ଯାଉଅଛି ।

ଆଜି ପର୍ଯ୍ୟନ୍ତ କେତେ ଲୋକ ତାଲିମ ପାଇଛନ୍ତି ଓ କେତେ ଉତ୍ପାଦନ ହୋଇଛି

ଏହି ଯୋଜନାରେ ଆମ ରାଜ୍ୟ ନିମ୍ନଲିଖିତରୂପେ ଅଗ୍ରଗତି କରିଅଛି :-

୧ । ତାଲିମପ୍ରାପ୍ତ ଶିକ୍ଷକ	...	୯୯
୨ । ତାଲିମ ପାଇଥିବା ଶିକ୍ଷକ		୧୦୦
୩ । ଚରଣା ବନ୍ଦାଯାଇଛି	...	୨୯୯୪
୪ । ତାଲିମପ୍ରାପ୍ତ କଟାଳୀ (ଅମ୍ବର)		୩୮୫
୫ । ତାଲିମ ପାଇଥିବା କଟାଳୀ		୧୭୫୧
୬ । ଅମ୍ବର ସୂତା ଉତ୍ପାଦନ ହୋଇଛି	...	୨୩,୩୩୩ ପାଉଣ୍ଡ
୭ । ଅମ୍ବର ଖର୍ଚ୍ଚ ଉତ୍ପାଦନ ହୋଇଛି	...	୪୨,୭୩୯ ବ. ଗ.
୮ । ଅମ୍ବର ଓ ଚରଣା ସୂତା ଦ୍ୱାରା ଖର୍ଚ୍ଚ ଉତ୍ପାଦନ		୨୯,୮୨୭ ବ. ଗ.
୯ । ଅମ୍ବର ଚରଣା ବନ୍ଦାଯାଇଛି		୩୧୫୯
୧୦ । କାମ ଯୋଗାଇ ଦିଆଯାଇଛି		୨୭୩ ଜଣ

ପ୍ରଚଳିତ ଚରଣାରେ ସୂତା ଉତ୍ପାଦନ କରି ଖର୍ଚ୍ଚ ପ୍ରସ୍ତୁତ କରିବା ନିମନ୍ତେ ରାଜ୍ୟ ମଧ୍ୟରେ ୨୨ଟି କେନ୍ଦ୍ର ଅଛି । ଅମ୍ବର ଚରଣା ଚାଲି ଚାଲି ମଧ୍ୟ ଏ କେନ୍ଦ୍ର-ଗୁଡ଼ିକର ଅଗ୍ରଗତିରେ କୌଣସି ବାଧା ଆସୁନାହିଁ; ଅଧିକନ୍ତୁ ଉତ୍ପାଦନ ବଢ଼ିବାରେ ଲାଗିଛି । ଲୋକମାନଙ୍କର ଉତ୍ତମ ମେଣ୍ଟାଇବା ନିମନ୍ତେ ରାଜ୍ୟ ଖର୍ଚ୍ଚ ବୋର୍ଡ଼ ଖୁବ୍ ଶୀଘ୍ର ବିଭିନ୍ନ ସ୍ଥାନରେ ଆଉ ୧୦ଟି କେନ୍ଦ୍ର ଖୋଲିବାର ବ୍ୟବସ୍ଥା କରୁଅଛନ୍ତି । ପ୍ରଚଳିତ ଚରଣାରେ ୧୯୫୭ ମସିହା ଶେଷ ସୁଦ୍ଧା କାର୍ଯ୍ୟ ନିମ୍ନଲିଖିତରୂପେ ଅଗ୍ରଗତି କରିଅଛି :-

ସୂତା ଉତ୍ପାଦନ	...	୯୭,୨୫୮ ପାଉଣ୍ଡ
ଖର୍ଚ୍ଚ ଉତ୍ପାଦନ	..	୫,୨୫,୭୫୧ ବ. ଗ.
କଟାଳୀଙ୍କ ସଂଖ୍ୟା	...	୧୦,୭୭୦ ଜଣ
ବୁଣାଳୀ ସଂଖ୍ୟା	...	୮୦ କୁଣ୍ଡ

ତାଳ ଓ ଖଜୁରୀ ଗୁଡ଼

ଆମ ଦେଶରେ ପ୍ରଧାନତଃ ଚାରୋଟି ମାତ୍ର ଗଛର ରସରୁ ଗୁଡ଼ ଉତ୍ପାଦନ କରାଯାଇପାରେ, ଯଥା:— (୧) ତାଳ, (୨) ଖଜୁରୀ, (୩) ସଲପ, ଓ (୪) ନଡ଼ିଆ ।

ତାଳ, ନଡ଼ିଆ ଓ ସଲପ ଗଛମାନଙ୍କର ଚର୍ମର ଦେହରୁ ରସ ବାହାର କରାଯାଏ । ରସ ଆସିଲା ଭଳି ଉପଯୁକ୍ତ ଦେବାର ଜଣାଗଲେ ଚର୍ମର ଅଗ୍ରଭାଗ ଆବଶ୍ୟକମତେ ହନି ଦୁଇ ତଳଫଳ ତିଆରି ଯାଏ । ଅଗ୍ରଭାଗଟି ପେନ୍ଥିଲ କାଟିଲ ଭଳି ହମଣ ସୂକ୍ଷ୍ମ କରି ଚକ୍ରପାଶୁରୁ କାଟିଲେ ରସ ବାହାରିବା ସହଜ ଓ ସୁସ୍ଥ ହୁଏ ।

ଖଜୁରୀ ଗଛରୁ ରସ ବାହାର କରିବା ପ୍ରଣାଳୀ ଭିନ୍ନ ପ୍ରକାରର । ଏ ଗଛରେ ଚର୍ମର ଆୟତ୍ତଲେ ମଧ୍ୟ ଏହାର ଚର୍ମ କାଟି ରସ ବାହାର କରାଯାଏ ନାହିଁ । ଗଛର ବେକପାଖରେ ଖୋଟିଏ ଅଂଶର ବାହୁଙ୍ଗା ସମା କରି ସେହି ଅଂଶକୁ ଶାନ୍ତ ଛୁଣ୍ଟରେ ନିୟମିତ ଭୈନକ ଅରେ ଲେଖାଏଁ ସନ୍ଧ୍ୟାପୂର୍ବରୁ ଚିତ୍ତାଇ ସେଥିରୁ ନିର୍ମଳ ସୁସ୍ୱାଦୁ 'ରସ' ବାହାରେ । ରସ ବାହାରି ପାଇଁ ବାଉଁଶ ନଳ ଓ ଖଜୁରୀ ପତ୍ର ମଧ୍ୟ ବ୍ୟବହାର ଯାଏ । ଖଜୁରୀ ଗଛର ଯେଉଁ ପତ୍ର ଖରାପ ଚାହିଁବାକୁ ରହିବାର ସମ୍ଭାବନା (ପୁଢ଼ ଓ ପତ୍ତୀମ ପତ୍ର), ତାହା ଚିତ୍ତାଯାଏ । ନଚେତ୍ ସୂର୍ଯ୍ୟକରଣ ଅଗ୍ରଭାଗ ଚିତ୍ତା ଯାଇଥିବା ଜାଗା ନ ଶୁଖି ଗଛ ଓ ମରୁ ଉଭୟକୁ କ୍ଷତି କରିବାର ଆଶଙ୍କା ବରାବର ଥାଏ ।

ନୀରା

ମରୁ ନିର୍ମଳ, ବର୍ଣ୍ଣହୀନ ଓ ସୁସ୍ୱାଦୁ ଏବଂ ସେଥିରେ ଅଧିକ ଉତ୍ତପ ଲାଗିଲେ କିବା ବାସୀ ରଖାଗଲେ ଅଧିକା ଖଟା କମ୍ପା ସେହି ଜାଗାକୁ କୌଣସି କିନ୍ତୁ

ସମ୍ପର୍କରେ ଆସିଲେ, ତାହା ଶୀଘ୍ର ଖଟା ହୋଇଯାଏ ଏବଂ ସେଥିରେ ମଦକତା ସୃଷ୍ଟି ହୋଇ ତାହା "ଚାଡ଼"ରେ ପରିଣତ ହୋଇଥାଏ । ତେଣୁ ଚାଳୁତ୍ତ ଉତ୍ପାଦନକାରୀ ପ୍ରତ୍ୟେକ ବ୍ୟକ୍ତିକୁ ସାବଧାନ ହେବା ଯାଇଥାଏ, ଯେପରି ବିଶୁଦ୍ଧ ମରୁକୁ ଖଟା ହୋଇ ଯିବାର ସୁବିଧା ଦିଆ ନ ଯାଏ । ମିଠା ଓ ଚକ୍ରପାଶୁରୁ ଉଭୟ ଓ ଦୀର୍ଘଦିନସ୍ୱାଦୁ ଗୁଡ଼ ଉତ୍ପାଦନ କରାଯାଇଥାଏ ।

କିପରି ନୀରା ସଂଗ୍ରହ କରାଯାଏ

ମରୁ ସଂଗ୍ରହ କରିବାପାଇଁ ମାଟିପାତ ବ୍ୟବହାର କରାଯାଏ । ଉକ୍ତ ପାତଗୁଡ଼ିକ ସଜି ହୁଏ । ଏହି ପୁସ୍ତ ଛୁଦ୍ନ ମଧ୍ୟରେ ମରୁର ଅଣୁମାନେ ରହିଯାନ୍ତି ଓ ସୁଖି ମରୁକୁ ଖଟା କରି ଦିଅନ୍ତି । ଏଥିରୁ ରସା ପାଇବାର ନିମ୍ନଲିଖିତ ଉପାୟ ଅବଲମ୍ବନ କରାଯାଏ:—

- ୧ । ଛୁଦ୍ନଗୁଡ଼ିକ ସିପ ଚୁନହାଣ ପୂର୍ଣ୍ଣ କରି ଦେବା ।
- ୨ । ଗଛରେ ଏହି ଚୁନହାଣ ପାତ ବାନ୍ଧି ପୁସ୍ତ ତା ମଧ୍ୟରେ କିଛି ଚୁନପାଣି ଦେବା ।
- ୩ । ପ୍ରତ୍ୟେକ ପାତକୁ ଭଲଭାବେ ମାତ ବେଳେ ଶୁଖାଇବା ।
- ୪ । ଶୁଖିଲ ପତ୍ରକୁ ନିଆଁର ଉତ୍ତପ ମୁର୍ଦ୍ଧା କିଛି ସମୟ ରଖିବା ।

ଗୁଡ଼ ରସିବା ପାଇଁ ନାନାସ୍ଥାନରେ ଭିନ୍ନ ଭିନ୍ନ ପ୍ରକାରର ଚୁଲ ବ୍ୟବହାର କରାଯାଇଥାଏ । ଆଜକାଲି ତାଳଗୁଡ଼ ରସିବା ପାଇଁ ମାନକ୍ରମେ ବୈଜ୍ଞାନିକ ପ୍ରଣାଳୀର ସ୍ତ୍ରୀ (ଚୁଲ) ପ୍ରସ୍ତୁତ କରାଯାଉଅଛି । ଏହାର ମୁଖ୍ୟ ଉଦ୍ଦେଶ୍ୟ ହେଉଛି ଜାଲେଣି ଗର୍ଜ କମାଇବା, ଗୁଡ଼ରୁ ମାନକୁ

ଦାଉଡ଼ି ରକ୍ଷା କରିବା । ଏହି ଘଟଣାକୁ ସଲମତ୍ ସମ୍ବଳର, କଫାୟତ୍ ଓ ମୁଫିଦ୍ ଲିଖାଦି କୁହାଯାଏ । ତାଳଗୁଡ଼ ଉତ୍ପାଦନକାରୀମାନେ ସାଧାରଣତଃ ସଲମତ୍ ଓ କଫାୟତ୍ ଘଟଣାକୁ ପସନ୍ଦ କରନ୍ତି ।

ମରା ସମ୍ରାଜ୍ ପରେ ତାହା ମଧ୍ୟରେ ଥିବା ଜମା, ପିମ୍ପୁ ଓ ମାଛ ପ୍ରଭୃତିକୁ ସୂକ୍ଷ୍ମ ବୁଲୁଣି ସାହାଯ୍ୟରେ ଗୁଣି ଦେବାକୁ ହୁଏ । ତା ପରେ କରେଇରେ ଦେଇ ଗରମ କରିବାକୁ ହୁଏ । ଉପଯୁକ୍ତ ପରିମାଣରେ ଗରମ ହୋଇଗଲେ (୬୦ ସେଣ୍ଟିଗ୍ରେଡ), ତାହା ଦେହରେ ମିଶିଥିବା ରୁନକୁ ନଷ୍ଟ କରି ଦେବାପାଇଁ ରାସାୟନିକ ଦ୍ରବ୍ୟ, ଯଥା: - ଟି ପଲ୍, ସୁପରଫସ୍ଫେଟ୍ ଓ ଫସ୍ଫେଟ୍ ଏବଂ ଫସ୍ଫରସ୍ ଏସିଡ୍ ଆବଶ୍ୟକୀୟ ପରିମାଣରେ ଦିଆଯାଇ ମାଗକୁ ବାଣ ଦିଆଯାଇଥାଏ । ଅଳ୍ପ ସମୟ ପରେ ମଇଳା ସବୁ ଉପରକୁ ଭସିଯାଏ । ସେ ସବୁ ବାହାର କରି ଦିଆଗଲେ, ତାହା ଉତ୍ତମ ଗୋଖାଦ୍ୟ ରୂପେ ବ୍ୟବହାର କରାଯାଏ । ଉକ୍ତ ଗରମ ମାଗକୁ ଥଣ୍ଡା କରିଦେଲେ ତଳକୁ ରୁନ ଓ ଅନ୍ୟାନ୍ୟ ମଇଳା ବସିଯାଏ । ନିର୍ମଳ ମାଗକୁ ବାହାର କରି ନେଇ ପୁଣି ଗୁଡ଼ି ରକ୍ଷାଯାଏ । ଉକ୍ତ ନିର୍ମଳ ମାଗରେ ସାର୍ପ, ଦାନାଗୁଡ଼, ଚିନି, ପଟାଳି, ଶକ୍ତ ଇଟାଗୁଡ଼ ଓ ମଗ୍ରାସ୍ ଲିଖାଦି ତିଆରି କରାଯାଇଥାଏ ।

ତାଳଗୁଡ଼ ଆମେ ମିଠା ପାଇଁ ଖାଉଁ । ଏହା ବ୍ୟତୀତ ସେଥିରେ ଆମ୍ବର ଶରୀର ପାଇଁ ଉପକାରୀ ଅନୁଭବ କେତେକ ଜନସ୍ଥ ଅଛି; ଯଥା—ପ୍ରୋଟିନ୍, ଫ୍ୟାଟ୍, କାର୍ବୋହାଇଡ୍ରେଟ୍, ଗ୍ଲୁକୋଜ୍, କାଲସିଅମ୍, ଓ ଫସ୍ଫରସ୍ ଲିଖାଦି ।

ତାଳଗୁଡ଼ ବ୍ୟବହାର ଦ୍ଵାରା କି କି ଲକ୍ଷ୍ୟ ସାଧିତ ହେବ
ଏତଦ୍ଭିନ୍ନ ତାଳଗୁଡ଼ ବ୍ୟବହାର ଦ୍ଵାରା ନିମ୍ନଲିଖିତ ଲକ୍ଷ୍ୟ ସାଧନ ହୋଇ ପାରୁଛି :—

୧ । ତାଳଗୁଡ଼ ଶିଳ୍ପ ଜରିଆରେ ଲକ୍ଷ ଲକ୍ଷ ପ୍ରମିକମାନଙ୍କର କର୍ମସମ୍ପାଦନ କରାଯାଇ ପାରୁଛି । ପ୍ରମର ମୂଲ୍ୟ ସାଧାରଣ ମଜୁରୀର ପ୍ରାୟ ୨ ଗୁଣରୁ କମ୍ ପଡ଼ୁନାହିଁ ।

୨ । ତାଳଗୁଡ଼ ଉତ୍ପାଦନ ପାଇଁ ଆବଶ୍ୟକ ସରକାରୀ ଓ ପୁଞ୍ଜି ଖର୍ଚ୍ଚ କମ୍ ଦରକାର । ଜଣପିଣ୍ଡ ପ୍ରାୟ ୫୫୦୯ ଦରକାର ହୁଏ, ଯାହାକି ଆମ୍ବର ଯୋଜନା ମାଧ୍ୟମରେ ସାହାଯ୍ୟ ଆକାରରେ ଦିଆ ଯାଇଥାଏ । ଗ୍ରାମର କମାର ଓ କୁମ୍ଭାରମାନେ ସାମୟିକ ଜୀବିକା ପାଇ ପାରୁଛନ୍ତି ।

୩ । ନିଶା ନିବାରଣ ଯୋଜନାରେ ଲକ୍ଷ ଲକ୍ଷ ବେକାର ଲୋକଙ୍କୁ କାମ ଯୋଗାଇ ଦିଆଯାଇ ପାରୁଛି ।

୪ । ତାଳ, ଖେର ଓ ସଲପ ଗଛ ରୁଷ ପାଇଁ ଭଲ ଜମି, ପାଣି କମ୍, ଖର ଉତ୍ପାଦନ ନାହିଁ । ପ୍ରମର ଦୃଶ୍ୟ ଆବଶ୍ୟକତା ମଧ୍ୟ ନାହିଁ; ଅଥଚ ଏଥିରୁ ଦେଶର ଚିନି, ଗୁଡ଼ ସମସ୍ୟା ଆଂଶିକ ଭାବରେ ସମାଧାନ ହୋଇପାରୁଛି ।

ତାଳଗୁଡ଼ ଯୋଜନା ଆମ ରାଜ୍ୟରେ କିପରି ପ୍ରସାର ହେଉଛି

ଏହି ଯୋଜନାଟି ଆମ ରାଜ୍ୟରେ ଏକ ତାଳଗୁଡ଼ ସମିତି ଜରିଆରେ କାର୍ଯ୍ୟକାରୀ କରାଯାଉଛି । ନିମ୍ନଲିଖିତରୂପେ ତିନି ପ୍ରକାରରେ ସାଧାରଣତଃ ସାହାଯ୍ୟ ଦିଆଯାଇଥାଏ :—

- ୧ । ସାଧାରଣ ତାଳଗୁଡ଼ ଯୋଜନା,
- ୨ । ଉନ୍ନତ ତାଳଗୁଡ଼ କେନ୍ଦ୍ର, ଏବଂ
- ୩ । ଆଦିବାସୀ ବହୁଳ ଅଞ୍ଚଳ ତାଳଗୁଡ଼-ଯୋଜନା ।

ସାଧାରଣ ତାଳଗୁଡ଼ ଯୋଜନାର ଏକକାଳୀନ କେନ୍ଦ୍ର ଓ ଦୈନନ୍ଦିନ ଖର୍ଚ୍ଚର ଏକ-ତୃତୀୟାଂଶ 'ଖଣ୍ଡ ବୋର୍ଡ' ରାଜ୍ୟ ସରକାରଙ୍କଠାରୁ ପାଉଥିବା ସାହାଯ୍ୟ

ମଧ୍ୟରୁ ବନ୍ଦନ କରନ୍ତି ଓ ସାଧାରଣ ଖର୍ଚ୍ଚର ଦୁଇ-
 ତୃତୀୟାଂଶ 'ଖର୍ଚ୍ଚ କମିଶନ' ବନ୍ଦନ କରନ୍ଥାନ୍ତି । ସମିତିର
 ପରିଚାଳନା ଖର୍ଚ୍ଚ, ଉନ୍ନତ ଧରଣର ଗୁଡ଼ି ରାନ୍ଧିବା ଓ
 ଗଛ କାଟିବା ପାଇଁ ଉତ୍ସାହକମାନଙ୍କୁ ଶିକ୍ଷା ଦେବାର
 ବ୍ୟବସ୍ଥା, ବନା ଖର୍ଚ୍ଚରେ ଗୁଡ଼ିରନ୍ତା ଉପକରଣ ଓ
 ରାସାୟନିକ ଦ୍ରବ୍ୟ ଇତ୍ୟାଦି ଯୋଗାଇଦେବା ଏବଂ
 ସହଯୋଗ ସମିତିମାନଙ୍କର ପରିଚାଳନା ଖର୍ଚ୍ଚର
 ବ୍ୟବସ୍ଥା କରିବା ଏହି ଯୋଜନାର ଅନ୍ତର୍ଭୁକ୍ତ ।

କି କି ସାହାଯ୍ୟ ଦିଆଯାଉଛି

ଏ ପର୍ଯ୍ୟନ୍ତ ଏହି ଯୋଜନାଯାତ୍ରୀ ବିଭିନ୍ନ
 ସ୍ଥାନମାନଙ୍କରେ ଶିକ୍ଷା ଶିବିରମାନ ଖୋଲିଯାଇ
 ଉତ୍ସାହକମାନଙ୍କୁ ଶିକ୍ଷା ଦିଆଯାଉଥିଲା । ଶିକ୍ଷା ସମୟ
 ଶେଷ ପରେ ଶିକ୍ଷାର୍ଥୀମାନଙ୍କୁ ଗୁଡ଼ିରନ୍ତା ଉପକରଣ
 ଏକ ସେଟ୍ ମାଗଣା ଦିଆଯାଉଥିଲା । କିନ୍ତୁ ଚଳିତ
 ବର୍ଷ ଗୋଟିଏ ସ୍ୱଳ୍ପ ତାଳଗୁଡ଼ି ବିଦ୍ୟାଳୟ ପ୍ରତିଷ୍ଠା
 କରାଯାଉଅଛି । ବିଭିନ୍ନ ସ୍ଥାନରୁ ଉତ୍ସାହକମାନେ
 ଆସି ଏଠାରେ ଦୁଇ ମାସ ଶିକ୍ଷା ପାଇବେ । ଏହି
 ଶିକ୍ଷାରେ ଶିକ୍ଷାଲାଭ କରିବା ନିମନ୍ତେ ପ୍ରାର୍ଥୀଙ୍କର
 ପ୍ରାଥମିକ ଜ୍ଞାନ; ଯଥା—ଗଛ ଚଢ଼ିବା ଓ କାଟିବା ଜ୍ଞାନ
 ଥିବା ଆବଶ୍ୟକ । ଶିକ୍ଷାଲାଭ ନିମନ୍ତେ ପ୍ରାର୍ଥୀମାନେ
 'ଉତ୍କଳ ତାଳଗୁଡ଼ି ସମିତି'ର ସ୍ୱଗଠକଙ୍କ ସଙ୍ଗରେ ପ୍ରଥମ
 ଆଦାନ ପ୍ରଦାନ କଲେ ବିଶଦ ଉତ୍ସାହୀ
 ପାଇପାରିବେ ।

ଉନ୍ନତ ତାଳଗୁଡ଼ି କେନ୍ଦ୍ର ଯୋଜନାଯାତ୍ରୀ 'ଖର୍ଚ୍ଚ
 ଓ ଗ୍ରାମୋଦ୍ୟୋଗ କମିଶନ' ବିଭିନ୍ନ ଇଉନିଟ୍
 ଜରିଆରେ ଯଥେଷ୍ଟ ଅର୍ଥ ଦେଉଅଛନ୍ତି । ଏହିଗୁଡ଼ିକ
 ନିମ୍ନରେ ଦିଆଗଲା ।

ଶିକ୍ଷା କେନ୍ଦ୍ର :—ପୁରୁଷ କୁହାଯାଇଥିବା
 ଅନୁଯାୟୀ ଉତ୍ସାହକମାନଙ୍କୁ ଦୁଇ ମାସ ଶିକ୍ଷା
 ଦିଆଯାଏ । ଶିକ୍ଷା ସମୟରେ ସେମାନଙ୍କୁ ବୃତ୍ତି

ଦିଆଯାଇଥାଏ । ଶିକ୍ଷା ପରେ ଶିକ୍ଷାର୍ଥୀମାନଙ୍କୁ
 ଗୁଡ଼ିରନ୍ତା ଉପକରଣ ଯୋଗାଇ ଦିଆଯାଏ ।

ପ୍ରସ୍ତୁତ କେନ୍ଦ୍ର :—ଏପରି କେନ୍ଦ୍ର ପୁରୀ ସହରରେ
 ଗୋଟିଏ ସ୍ଥାପିତ ହୋଇଛି । ଏହି କେନ୍ଦ୍ର ଦ୍ୱାରା ନିଜସ୍ୱ
 ତାଳଗୁଡ଼ି କେନ୍ଦ୍ରମାନଙ୍କର ଉତ୍ପାଦନ ସବୁ ବ୍ୟବସ୍ଥା
 ବ୍ୟବସ୍ଥା କରାଯାଇଛି । ଏଠାରେ କଣିକାକୁ
 ପାଇବେ :—

- ୧ । ତାଳ, ଖଜୁରୀ ଓ ସଲପ ଗୁଡ଼ି, ଚନ୍ଦ, ମିଶ୍ରି
 ଓ ସିରପ୍ ।
- ୨ । ମାଲ୍ ଓ ମାଲ୍ପ୍ରାସ ।
- ୩ । ତାଳପତ୍ରର ନାନାପ୍ରକାର ହାତଡ଼ିଆର
 ଜନସ ।
- ୪ । ଅନ୍ୟାନ୍ୟ ତାଳ ଜାତୀୟ ପଦାର୍ଥ, ଯଥା :—
 ବାଡ଼ି, ତପଳ ଇତ୍ୟାଦି ।

ଏହାଛଡ଼ା ଉକ୍ତ କେନ୍ଦ୍ରରେ ସାଧାରଣ
 ଦେଖିବା ଲାଗି ତାଳଗୁଡ଼ି, ଚନ୍ଦ ଓ ଅନ୍ୟାନ୍ୟ ଜନସର
 ତିଆରି ପ୍ରଣାଳୀ ଓ ଅନ୍ୟାନ୍ୟ ଉପକରଣମାନ ବ୍ୟବସ୍ଥା
 ହୋଇଅଛି ।

'କ' ଶ୍ରେଣୀ ଉତ୍ସାହକ କେନ୍ଦ୍ର :—ଉକ୍ତ କେନ୍ଦ୍ରରେ
 ଅନ୍ତତଃ ୫୦ ଜଣ ଉତ୍ସାହକ ରହିବା ଦରକାର ।
 ସେମାନଙ୍କୁ ଗୁଡ଼ି ରାନ୍ଧିବା ଓ ଚନ୍ଦ ପ୍ରସ୍ତୁତ କରିବାର
 ଯାବତୀୟ ଉପକରଣ ରଖି ଓ ସାହାଯ୍ୟ ସୂତ୍ରରେ
 ଯୋଗାଇ ଦିଆଯାଏ । ସେମାନଙ୍କର କାର୍ଯ୍ୟ ତଦାରଖ
 କରିବା ଓ ଅନ୍ୟାନ୍ୟ ସୁବିଧା କରିଦେବା ନିମିତ୍ତ
 ଅଧିକ କର୍ମଚାରୀମାନଙ୍କୁ ରଖାଯାଇ ସେମାନଙ୍କର
 ପରିଚାଳନା ଖର୍ଚ୍ଚ ଦିଆଯାଏ ।

'ଖ' ଶ୍ରେଣୀ ଉତ୍ସାହକ କେନ୍ଦ୍ର :—ଏ ପ୍ରକାର
 କେନ୍ଦ୍ର ଉଦ୍ଦିଷ୍ଟ କେନ୍ଦ୍ର ପରି ସବୁ ସୁବିଧା ପାଆନ୍ତି ।
 କିନ୍ତୁ ତପାକୁ ଦେଉଛି, ଏଥିରେ ୨୦ ଜଣ ଉତ୍ସାହକ
 ରହିଲେ କେନ୍ଦ୍ର ଖୋଲିଯାଇ ପାରିବ ।

ସ୍ୱତନ୍ତ୍ର ଉତ୍ସାହକ କେନ୍ଦ୍ର :—ଏ ପ୍ରକାର
 କେନ୍ଦ୍ରରେ ଅନ୍ୟତମ ୫୦ ଜଣ ଉତ୍ସାହକ ରହିବା

ଦେଲାର । 'କ' ଶ୍ରେଣୀ କେନ୍ଦ୍ରମାନଙ୍କ ପରି ଏହି କେନ୍ଦ୍ରକୁ ଆବଶ୍ୟକ ପରିମାଣ ଉପକରଣ, ରୁଣ ଓ ସାହାଯ୍ୟ ଯୋଗାଇଦେବା ଓ ପରିଚାଳନା ଖର୍ଚ୍ଚ ଦେବାର ବ୍ୟବସ୍ଥା ଅଛି । ଏହା ବ୍ୟତୀତ ଏହି କେନ୍ଦ୍ରମାନଙ୍କୁ କେତେକ ବିଶେଷ ସୁବିଧା ଦିଆଯାଇଥାଏ । ତାହା ହେଉଛି ଗୋଦାମଘର ନିର୍ମାଣ ଓ କେନ୍ଦ୍ରର ସମସ୍ତ ଦ୍ରବ୍ୟ କଣାବିକା ପାଇଁ ଖଣ୍ଡିଏ ଟଙ୍କ ନିମିତ୍ତ ସାହାଯ୍ୟ ଦେବା । ଉକ୍ତ ସାହାଯ୍ୟ ଅଧା ରୁଣ ଓ ଅଧା ସାହାଯ୍ୟ ସୂତ୍ରରେ ଦିଆଯାଏ । ଏହି କେନ୍ଦ୍ର ନିଜର ନିକଟତମ କଣାବିକା କରିବା ସଙ୍ଗେ ସଙ୍ଗେ ନିକଟସ୍ଥ କେନ୍ଦ୍ରମାନଙ୍କର ଉତ୍ପାଦନ ବିକ୍ରୟ କରିବାରେ ମଧ୍ୟ ସାହାଯ୍ୟ କରିଥାଏ । ତେଣୁ ଏହି କେନ୍ଦ୍ର ତାଳଗୁଡ଼ି ସମିତି ଓ କେନ୍ଦ୍ରବହୁଳ ଅଞ୍ଚଳର କେନ୍ଦ୍ର ସ୍ଥାନରେ ହୋଇଥାଏ ।

'ଗ' ଶ୍ରେଣୀ ସମବାୟ ସମିତି :- ତାଳଗୁଡ଼ି ସମିତିମାନଙ୍କୁ ଅଧା ରୁଣ ଓ ଅଧା ସାହାଯ୍ୟ ସୂତ୍ରରେ ଉନ୍ନତ ଧରଣର କରେଇ ଓ ଅନ୍ୟାନ୍ୟ ଉପକରଣ ଗୁଡ଼ି ରାନ୍ଧିବା ସକାଶେ ଦିଆଯାଇଥାଏ ।

'ଘ' ଶ୍ରେଣୀ ସମବାୟ ସମିତି :- ତାଳଗୁଡ଼ି ସମିତିମାନଙ୍କୁ ଉନ୍ନତ ଧରଣର ଦାନା ପ୍ରସ୍ତୁତକାରୀ ଯନ୍ତ୍ର ଓ ଚଳ ଚିଆରି କରିବା ଯନ୍ତ୍ର ଅଧା ରୁଣ ଓ ଅଧା ସାହାଯ୍ୟ ସୂତ୍ରରେ ଯୋଗାଇ ଦିଆଯାଇଥାଏ ।

ତାଳଗୁଡ଼ି ଓ ଅନ୍ୟାନ୍ୟ ତାଳଜାତ ବିକ୍ରୟ କେନ୍ଦ୍ର :- ରାଜ୍ୟର ବିଭିନ୍ନ ସ୍ଥାନମାନଙ୍କରେ ତାଳଗୁଡ଼ି ଓ ଅନ୍ୟାନ୍ୟ ତାଳଜାତ ଦ୍ରବ୍ୟର ପ୍ରସାର ଓ ବିକ୍ରୟ ନିମିତ୍ତ ବିକ୍ରି କେନ୍ଦ୍ର ସ୍ଥାପନ କରାଯାଏ । ଏହି କେନ୍ଦ୍ର ଚଳାଇବା ପାଇଁ କେବଳ ପରିଚାଳନା ଖର୍ଚ୍ଚ ଦିଆଯାଏ ।

ରୋପଣ କେନ୍ଦ୍ର :- ତାଳ, ଖଜୁରୀ ଗଛ ପ୍ରଭୃତି ପରିମାଣରେ ଲଗାଇ ଉତ୍ପାଦକମାନଙ୍କୁ ସାହାଯ୍ୟ

କରିବା ଉଦ୍ଦେଶ୍ୟରେ ପ୍ରତି ବେଲୁକୁ ୧୦୦୦ ଗଛ ଲଗାଇବା ନିମିତ୍ତ ଟଙ୍କା ସାହାଯ୍ୟ ଦିଆଯାଇଥାଏ ।

ବସ୍ତି ନିର୍ମାଣ କେନ୍ଦ୍ର :- ଆମ ରାଜ୍ୟରେ ତାଳ-ଗୁଡ଼ି ଉତ୍ପାଦକମାନେ ସାଧାରଣତଃ ଗରୀବ । ସେମାନେ ବିକ୍ଷିପ୍ତ ଭାବରେ ବାସ କରୁଥାନ୍ତି । ସେମାନଙ୍କୁ ଉପଯୁକ୍ତ ବାସଗୃହ ଯୋଗାଇ ଗୋଟିଏ ସ୍ଥାନରେ ଅନ୍ୟାନ୍ୟ ୨୦ ଜଣଙ୍କୁ ନେଇ ଗୋଟାଏ ଗୋଟାଏ ବସ୍ତି ନିର୍ମାଣ କରାଯିବାର ବ୍ୟବସ୍ଥା ହୋଇଛି । ପ୍ରତି ବସ୍ତି ପାଇଁ ପ୍ରାୟ ୧୦ ହଜାର ଟଙ୍କା ସାହାଯ୍ୟ ସୂତ୍ରରେ ଦେବାର ବ୍ୟବସ୍ଥା କରାଯାଇଛି ।

ଆଧୁନିକ ମାଗ ସରବତ କେନ୍ଦ୍ର :- ପୂର୍ବରୁ କୁହାଯାଇଛି ଯେ ତାଳ, ଖଜୁରୀ, ନଡ଼ିଆ ଓ ସଲପ ଗଛର ରସକୁ ମାଗ କୁହାଯାଏ । ଏହା ପାଣି ପରି ନିର୍ମଳ, ପଶାପରି ମିଠା, ସବତ ପରି ରୁଚକର, ରୁ ପରି ତାଜାକାର, ପାୟସ ପରି କ୍ଷୁଧା-ନିବାରକ, ଦୁଧପରି ସୁସ୍ୱିକର ଏବଂ ସବୋପରି ସୁଗନ୍ଧଯୁକ୍ତ ଓ ମନୋମୁଗ୍ଧକର । ସୁସ୍ୱାଦୁ ପାମାୟ ରୂପରେ ଏହା ସବୁଠାରୁ ଖସ୍ତା । ଆମ ଦେଶର ଲୋକମାନେ ମାଗକୁ ତାଡ଼ି ବୋଲି କହିଥାନ୍ତି ଓ ଏହାର ଖାଦ୍ୟ-ସମ୍ପଦ ପ୍ରତି ଅବହେଳା ନ ରହି ସ୍ୱାସ୍ଥ୍ୟ-ହାନିକର କିନ୍ଦସ ପ୍ରତି ସଜାଗ ଥାଆନ୍ତି । ଏହି ଭ୍ରାନ୍ତି ଧାରଣା କ୍ଷମଣ୍ୟ ଦୂର ହେବାର ଦେଖାଯାଉଛି । ପରସ୍ତା ସ୍ୱରୂପ କେତେକ ସ୍ଥାନରେ ମାଗ କେନ୍ଦ୍ର ସ୍ଥାପନ କରାଯାଇ ଦେଖାଯାଉଛି ଯେ ମାଗପାନ ପ୍ରତି ସାଧାରଣକର ଆଗ୍ରହ ଦିନକୁ ଦିନ ବଢ଼ୁଛି । ତେଣୁ ଖୁବ୍ ଉନ୍ନତ ଧରଣର ଗୋଟିଏ ମାଗ କେନ୍ଦ୍ର ସ୍ଥାପନ କରିବାପାଇଁ ବ୍ୟବସ୍ଥା କରାଯାଉଛି । ମାଗ ଯେପରି ବେଶି ସମୟ ଖଟା ନ ହୋଇ ରହିପାରିବ, ସେଥିପାଇଁ ଖୁବ୍ ଉନ୍ନତ ଧରଣର ପାତ୍ର ମଧ୍ୟରେ ରଖି ବିକ୍ରି କରିବାର ବ୍ୟବସ୍ଥା କରାଯାଉଛି । ଏହି କେନ୍ଦ୍ର ପାଇଁ ପ୍ରାୟ ଟ ୨୯,୩୫୦ ଖର୍ଚ୍ଚ ନିର୍ମାଣ ମଞ୍ଜୁର କରାଯିବ ।

ଆଦିବାସୀବହୁଳ ଅଞ୍ଚଳମାନଙ୍କରେ ଏହି ଚାଳଗୁଡ଼ି ଯୋଜନା କାର୍ଯ୍ୟକାରୀ କରିବା ନିମିତ୍ତ କେନ୍ଦ୍ର ଓ ରାଜ୍ୟ ସରକାର ଅର୍ଥ ମଞ୍ଜୁର କରିଥାନ୍ତି । ସାଧାରଣ ଚାଳଗୁଡ଼ି ଯୋଜନା ଅନୁଯାୟୀ ଏଥିରେ ମଧ୍ୟ ଉତ୍ପାଦକମାନଙ୍କୁ ଶିକ୍ଷା ଓ ମାରଣରେ ଯତ୍ନପାତ୍ର ଯୋଗାଇବାର ବ୍ୟବସ୍ଥା ଥାଏ । ଉତ୍ପାଦକମାନଙ୍କର ଉତ୍ପାଦନ ଉନ୍ନତପ୍ରମାଣ ହେବୁ ବହୁ କରିବା ନିମିତ୍ତ ରାଜ୍ୟ ସମ୍ପର୍କରେ ମଧ୍ୟ ବ୍ୟବସ୍ଥା ଅଛି ।

ଓଡ଼ିଶାରେ ଚାଳଗୁଡ଼ି ଉତ୍ପାଦନ

୧୯୫୦ ମସିହାରେ ଚାଳଗୁଡ଼ି ଯୋଜନା ପ୍ରଥମେ ଡୋକାନାଳ ଜିଲ୍ଲାରେ ମାଟ ଗୋଟିଏ କେନ୍ଦ୍ରରେ ଆରମ୍ଭ ହୋଇଥିଲା । ତାହା ଏବେ ପୁରୀ, କଟକ, ବାଲେଶ୍ଵର, ଗଞ୍ଜାମ, କୋରାପୁଟ, କେନ୍ଦୁଝର ଓ ସମ୍ବଲପୁର ଜିଲ୍ଲାରେ ପ୍ରସାର ରୁଚି କରି ଶତାଧିକ ଉତ୍ପାଦନ କେନ୍ଦ୍ରରେ କାର୍ଯ୍ୟକାରୀ ହେଉଅଛି । ଏହା ବ୍ୟତୀତ କଟକ ଓ ପୁରୀ ଜିଲ୍ଲାରେ ପ୍ରାୟ ୨୦ ଗୋଟି ଚାଳଗୁଡ଼ି ସହଯୋଗ ସମିତି ଗଠନ ହୋଇଗଲାଣି ଏବଂ ଏହା ସମସ୍ତ ବୃତ୍ତି ପାଇବାର ଆଶା କରାଯାଉଅଛି । ଏହି ସହଯୋଗ ସମିତିର ପ୍ରତିନିଧି ଓ କେତେକ ସରକାରୀ ଓ ବେସରକାରୀ ବ୍ୟକ୍ତିମାନଙ୍କୁ ନେଇ ଏକ ରାଜ୍ୟ ଚାଳଗୁଡ଼ି ସମବାୟ ସଂଘ ଗଠନ କରାଯିବାର ପ୍ରାଥମିକ ଆୟୋଜନ ହୋଇଗଲାଣି ଏବଂ ଏହା ଶୀଘ୍ର ଗଠନ ହୋଇଯିବାର ଆଶା କରାଯାଏ । ଉକ୍ତ ସଂଘ

ରାଜ୍ୟର ଚାଳଗୁଡ଼ି ଯୋଜନାଟିକୁ କାର୍ଯ୍ୟକାରୀ କରିବାର ଦାୟିତ୍ଵ ନେବେ ।

୧୯୫୭-୫୮ ସୁଦ୍ଧା ଉତ୍କଳ ଚାଳଗୁଡ଼ି ସମିତି ଜରିଆରେ ଚାଳଗୁଡ଼ି ଯୋଜନାରେ ନିମ୍ନଲିଖିତ ପ୍ରକାରେ କାର୍ଯ୍ୟ ହୋଇ ପାରିଛି :—

- ତାଲିମପ୍ରାପ୍ତ ଉତ୍ପାଦକମାନଙ୍କ— ୨୧୦ ଜଣ
- ଚାଳଗୁଡ଼ି ତିଆରି ହୋଇଥିବା ପରିମାଣ—
ମା^୦୭୫।୧୩ + ମ^୦୫।୩୩ = ମା^୦୮୦।୪୬
- ଚାଳଗୁଡ଼ି ତିଆରି ହୋଇଥିବା ପରିମାଣ—
ମ ୧।୪ + ମ ୧୫।୩୫ = ମ ୧୬।୭୫
- ମାଗ ବିକ୍ରିର ପରିମାଣ— ୩୨୦।୬ ଶହରୁ
- ନିରାପ୍ରାପ୍ତ ବିକ୍ରିର ପରିମାଣ— ୧୦।୪୫ ହୋଇଛି

ଏହି ଯୋଜନାରେ ୧୯୫୭-୫୮ ଆର୍ଥିକ ବର୍ଷରେ ୨୩୮୯ ଜଣ ଆଂଶିକରୂପେ ଓ ୪୭ ଜଣ ପୂର୍ଣ୍ଣସମୟ କାର୍ଯ୍ୟ ପାଇ ପାରିଛନ୍ତି ।

ଖଜୁରୀ ଓ ତାଳ ଗଛବହୁଳ ସ୍ଥାନର ଲୋକେ ଏ ବିଷୟରେ ଆଗ୍ରହୀ ହୋଇ ରୁଡ଼ି ପ୍ରସ୍ତୁତ କରିବା ବାଞ୍ଛନୀୟ । ଏଥି ନିମନ୍ତେ ଅର୍ଗାନାଇଜର, ଚାଳଗୁଡ଼ି ସମିତି, ବିହାରୀବାଗ୍, କଟକକୁ ଦରଖାସ୍ତ କଲେ ଯେ ମହାଶୟ ଲୋକ ପଠାଇ ସମସ୍ତ ବ୍ୟୋବେଷ୍ଟ କରିଦେବେ ଓ ଯାହା ସାହାଯ୍ୟ ଦରକାର, ତାହା ମଧ୍ୟ ଦେବେ ।



ଘଣା ତେଲ ଉଦ୍ୟୋଗର ପ୍ରସାର ଶ୍ରୀ ଉପେନ୍ଦ୍ର ପ୍ରସାଦ ଦାସ

ଶରୀରରଷା ତଥା ପୁଷ୍ଟିସାଧନ ପାଇଁ ଖାଣ୍ଡି ତେଲର ଯେ ଆବଶ୍ୟକତା ରହିଛି, ତାହା କହିବା ବାହୁଲ୍ୟ ମାତ୍ର । ଆବହମାନ କାଳରୁ ଲୋକେ ଗାଁର ଘଣାପେଡ଼ା ତେଲ ବ୍ୟବହାର କରି ଆସୁଛନ୍ତି । ଏହା ଫଳରେ ଲୋକେ କେବଳ ପୁରୁଷାରେ ଯେ ଖାଣ୍ଡି ତେଲ ପାଉଛନ୍ତି ତା ନୁହେଁ; ଏହି ବ୍ୟବସାୟରେ ବହୁଲୋକ ନାମ ପାଇ ଆସୁଛନ୍ତି । କଳ ସାହାଯ୍ୟରେ ତେଲ ଉତ୍ପାଦନ ହେବା ଫଳରେ ଗାଁର ତେଲ ବ୍ୟବସାୟୀମାନେ ଦେକାର ହୋଇ ଯାଉଛନ୍ତି ଏବଂ ଲୁରଖୋର ବ୍ୟବସାୟୀମାନେ କଳତେଲରେ ବିଷାକ୍ତ ଜନସମ୍ପର୍କ ମିଶାଇ ଜୀବନ ନେଇ ଖେଳ ଖେଳିବାକୁ ପୁରୁଷା ପାଉଛନ୍ତି । ସେଇଥିପାଇଁ ଖାଣ୍ଡି ତେଲ ଯୋଗାଇଦେବା ତଥା ଗାଗଡ଼ଲର ତେଲ ବ୍ୟବସାୟୀଙ୍କୁ ପୁଣି କେବଳ ନାମ ଯୋଗାଇଦେବା ନୁହେଁ, ସେମାନଙ୍କୁ ଏକ ଲଭଜନକ ବ୍ୟବସାୟ ଦେବାପାଇଁ ଘଣା ତେଲ ଶିଳ୍ପର ପ୍ରସାର ଯୋଜନା କରାଯାଇଛି ।

ଘଣାତେଲର ପ୍ରସାର କାହିଁକି ଦରକାର ?

ବ୍ୟବସାୟ କ୍ଷେତ୍ରରେ ଘଣା କୌଶର୍ଯ୍ୟ ସମୟରେ ତେଲକଳ ସହିତ ସମକକ୍ଷ ହୋଇ ପାରିବ ନାହିଁ । ସର୍ବସାଧାରଣ ଘଣାତେଲ ବ୍ୟବହାର ପାଇଁ ମନ ନ ବଳାଇଲେ ଘଣାଶିଳ୍ପ ତ୍ୟକ୍ତ ହୋଇ ଅସମ୍ଭବ । ଅନୁସନ୍ଧାନ ଦ୍ଵାରା ଜଣାଯାଇଛି ଯେ ଯନ୍ତ୍ର ପ୍ରତିଷ୍ଠା ଦ୍ଵାରା ତୈଳ-ବୀଜର ପୁଷ୍ଟିକାଣ୍ଡ ଶକ୍ତି ନଷ୍ଟ ହୋଇଯାଏ; କିନ୍ତୁ ଘଣା ତେଲ ବ୍ୟବହାର କଲେ ଏପରି ହେବାର କୌଶର୍ଯ୍ୟ ଆଶଙ୍କା ରହେ ନାହିଁ । ତେଣୁ ସ୍ଵାସ୍ଥ୍ୟହୀନ ଅଶଙ୍କା

ନ ଥାଏ । ଘଣାଶିଳ୍ପ ଆମ ରାଜ୍ୟର କେବଳ ୮୧° ଲକ୍ଷ ଲୋକଙ୍କୁ ନାମ ଯୋଗାଇ ପାରିବ ଏପରି ନୁହେଁ, ବରଂ ଗ୍ରାମର ଆର୍ଥିକ ପ୍ରଭ ଓ ସମାନତାକୁ ହିମବର୍ଦ୍ଧିଷ୍ଣୁ ଓ ଉନ୍ନତ କରି ପାରିବ । ତେଲ ନିର୍ମାଣନ କରିବା ଘଣା ଅଳ୍ପ ଖର୍ଚ୍ଚରେ ମିଳିପାରିବ । ତାହାପରେ ଗାଗଡ଼ଲରେ ଶୁଷ୍ଟ ଆଦି କାର୍ଯ୍ୟରେ ବ୍ୟବହୃତ ହେଉଥିବା ବଳଦମାନେ ଶୁଷ୍ଟ ସମୟତକ ଛତ୍ରା ବର୍ଷର ଅଧିକାଂଶ ସମୟ ଅବସର ପାଉଥାନ୍ତି । ତେଣୁ ତାଙ୍କୁ ଘଣାରେ ବ୍ୟବହାର କରାଯିବା ଲଭଜନକ ।

ଏହା ସ୍ଵତଃସିଦ୍ଧ ଯେ ଘଣାତେଲ ମିଳତେଲ ଅପେକ୍ଷା ବଳକାରକ ଭାବରେ ଉଲ୍ଲସ୍ପୁତର । 'କ' ଖାଦ୍ୟସାରରେ ଯେଉଁ ଜୀବମଣ୍ଡଳବର୍ଦ୍ଧକ ଉପାଦାନ ଥାଏ, ତାହା କେତେକାଂଶରେ ତୈଳବୀଜରେ ରହେ ଏବଂ ଘଣାପେଡ଼ା ତେଲରେ ମିଳିଥାଏ । ମିଳତେଲରେ ଗରମ ହୋଇଯିବା ହେଉଛି ସେ ଗୁଡ଼ିକ ନଷ୍ଟ ହୁଏ । ମିଳରେ ମଧ୍ୟ ତେଲ ପେଡ଼ିବାପ୍ରତି କୌଶର୍ଯ୍ୟ ବ୍ୟକ୍ତିଗତ ଦୃଷ୍ଟି ଦିଆଯାଇ ନ ଥାଏ । ଆଦୃଶ ମଧ୍ୟ ପରିସ୍ଠାର-ପରିଚ୍ଛନ୍ନ ଭାବରେ ତୈଳବୀଜ ଏପରିକି ତେଲପେଡ଼ା ଯନ୍ତ୍ର ଆଦି ରଖାଯାଇ ନ ଥାଏ । ବଡ଼ ଧରଣର ପେଡ଼ିବାରେ ଓ ବହୁଳ ପରିମାଣ ପେଡ଼ିବାରେ ଏପରି ପୁଦୁଷ୍ଟି ଦିଆଯିବା ସମ୍ଭବ ନୁହେଁ ।

ମିଳତେଲ ପେଡ଼ା ହୋଇ ମିଳମାଲକଳଠାରୁ ଆରମ୍ଭ କରି କଣିଶିଆ ଲୋକଙ୍କ ପାଖରେ ପହଞ୍ଚିବା ପର୍ଯ୍ୟନ୍ତ ବହୁ ବ୍ୟବସାୟୀଙ୍କ ଜରିଆରେ ଆସି ପହଞ୍ଚି ଥାଏ । ତଦ୍ଵାରା ତାହା ଚଟକା ଭାବରେ ଆସେ ନାହିଁ



ଏକ ଭୃତ୍ୟ ସମୟ ମଧ୍ୟରେ ମଧ୍ୟ ଆସିପାରେ ନାହିଁ । ତାହା ବହୁପ୍ରକାରରେ ଏଜେନ୍ସି, ମହଲ୍‌ବଦଲୀ, ମୋଟା ବେପାରୀ, ଶୁରୁର ବେପାରୀ ଇତ୍ୟାଦିକ ଦ୍ଵାରା ଶେଷରେ କଣିଷିଆ ଲୋକଙ୍କ ନିକଟକୁ ଆସିଥାଏ । ବାଉଁଳ ମହାଜନ କଣିଷିଆ ଲୋକଙ୍କୁ ତାହା ଯୋଗାଏ ।

ଅନେକେ ଶ୍ରବଣ, କଞ୍ଚାଦୁଷ୍ଟ ଦିଆଯାଇ ଅଭିନବୀକର ଖାଣ୍ଡିତେଲ ମିଳନ୍ତୁ ଆଣି ଲୋକଙ୍କୁ ଯୋଗାଇ ଦେବ; କନ୍ତୁ ରାଣି, ନଡ଼ିଆ, ସୋରଷ ଆଦି ମୂଲ୍ୟଜନକ ତେଲସବୁ କେବେ ହେଲେ ବସୁର ଶ୍ରବଣେ ଆଣି ପାରୁନାହିଁ । ଏପରି ପ୍ରକାର ତେଲରେ କିଏ ବେପ

ଅନୁଷ୍ଠାନ ମିଶ୍ରଣ, ସେ ଲୋକକୁ ଧରିବା ବଡ଼ ଦୁଃସାଧ୍ୟ । କେତେକ ପ୍ରଦେଶରେ ଘଣା ତେଲ ଇମିଟୀ ସରକାରଙ୍କଦ୍ୱାରା ଗଢ଼ାହୋଇ ମଧ୍ୟ ସେମାନେ ଏହି ମିଶ୍ରଣ ପ୍ରତି ଉଚିତ ବ୍ୟବସ୍ଥା କରିବା ଲାଗି ଚେଷ୍ଟା କରି ନୁହେଁ କାର୍ଯ୍ୟ ହୋଇ ପାରି ନାହାନ୍ତି । ତେଣୁ ଘଣାତେଲ ପ୍ରତି ବିଶେଷ ଆଗ୍ରହ ଦେଖାଇଛନ୍ତି ।

ଉତ୍କଳ ଧରଣର ତେଲପେଡ଼ା କଳ

ଶରତ ସରକାରଙ୍କ ଦ୍ୱାରା ଗଠିତ ଘରଣୀୟ କେନ୍ଦ୍ର ତେଲ ସମିତି ଗ୍ରାମ୍ୟ ଚୈଲଣିକ୍ରମ ପ୍ରଚାର ଏବଂ ବିସ୍ତାର ଲାଗି ଯଥାସମ୍ଭବ ଉତ୍ସାହ ଦେଉଛନ୍ତି । ସେମାନେ ବିଭିନ୍ନ ପ୍ରକାର ଉତ୍କଳ ଧରଣର ତେଲ ଘଣାଗୁଡ଼ିକ ମଧ୍ୟରେ ଗୋଟିଏ ପ୍ରତିଦ୍ୱନ୍ଦ୍ୱତା କରୁଥିଲେ ଏବଂ ଏଥିପାଇଁ ଟଙ୍କା ୧୦୦୦୦ ଦାନ କରିଥିଲେ । ଫଳରେ ନିଶିଳ ଘରତ ସର୍ବସେବା ସଂଘ (ମନନର୍ଥ୍ୱାଦି ଓଁଦାର୍ଦ୍ଧା) ଦ୍ୱାରା ପ୍ରସ୍ତୁତ ଓ ପ୍ରସୁରିତ ଉଚ୍ଚ ଦରର ତେଲଘଣାଗୁଡ଼ିକ କିପରି ଉତ୍କଳ, ତାହା ଜଣା ପାରୁଥିଲା । ଏହି ଘଣା ପ୍ରାୟ ୧ ଘଣ୍ଟା ସମୟ ମଧ୍ୟରେ ୨୦ ପାଉଣ୍ଡ କିଓଏଲ ତେଲସଜ ଉଲ୍ଲାସରେ ପେଟି ଶାରେ ।

ଏହି ଉତ୍କଳ ଯନ୍ତ୍ରପାତ୍ରଗୁଡ଼ିକ ତେଲପେଡ଼ା କାର୍ଯ୍ୟକୁ ଅଧିକ ସୁଗମ ଓ କାର୍ଯ୍ୟକାରୀ କରୁଛି । କିନ୍ତୁ ଅଭିଜ୍ଞତାରୁ ଜଣାପଡ଼ୁଛି ଯେ ତେଲମାନେ ଉତ୍କଳ ଧରଣର ଘଣା ବ୍ୟବହାର କରିବାକୁ ସହଜରେ ଶକ୍ତି ହେଉ ନାହାନ୍ତି । ଏହାର ଅନେକ କାରଣ ରହିଅଛି । ସେମାନଙ୍କର ଦାରିଦ୍ର୍ୟ, ଉପଯୁକ୍ତ ମୂଳଧନର ନିର୍ଦ୍ଦୋଷ, ଘଣାତେଲ ବିକ୍ରି ହେବାର ଅନିଶ୍ଚିତତା ଏବଂ ବିଭିନ୍ନକ ଯନ୍ତ୍ରପାତ୍ରର ପ୍ରସ୍ତୁତକରଣ ଓ ଏହାକୁ ଚାଲି ରଖିବା ହେଉଛି ଏ ସବୁର ପ୍ରଧାନ ଅନ୍ତରାୟ ।

ଶକ୍ତି ଓ ଗ୍ରାମୋଦ୍ୟୋଗ ବୋର୍ଡ଼ମାନ ଏ ସବୁ ଅସୁବିଧା ଉଲ୍ଲାସେ ବୁଝିବାକୁ ଚେଷ୍ଟା କରୁଛନ୍ତି ଏବଂ

ତଦନୁସାରେ କାର୍ଯ୍ୟ କରି ଗ୍ରାମ୍ୟ ଚୈଲଣିକ୍ରମ ଉତ୍କଳ କରିବାପାଇଁ ତାଲିକା ପ୍ରସ୍ତୁତ କରି ସାରିଲେଣି । କେବଳ ସେଥିପାଇଁ ଅର୍ଥ ସାହାଯ୍ୟ ଓ ଅନ୍ୟାନ୍ୟ ସାହାଯ୍ୟ, ସହାନୁଭୂତି ଦ୍ୱାରା ଆଦର୍ଶ ଉତ୍କଳ ଓ ପରାମର୍ଶମୂଳକ କେନ୍ଦ୍ରଗୁଡ଼ିକରେ ଧୀରେ ଧୀରେ ପୁରୁଣା ଓ କାର୍ଯ୍ୟକାରୀ ନ ହେଉଥିବା ଘଣାଗୁଡ଼ିକ ଉଠାଇ ଦେଇ ଉତ୍କଳ ଧରଣର ଘଣା ବସିବା ଦରକାର ହେଉଛି ।

ଓଁଦାର୍ଦ୍ଧା ଘଣି କିପରି ଲାଭକରକ ?

ପ୍ରଚଳିତ ସମସ୍ତ ଆକାର ଓଁଦାର୍ଦ୍ଧା ଘଣିରେ ଦେଖିବାକୁ ମିଳେ । ଏହାର ଅଂଶମାନ ପ୍ରଧାନତଃ ଯେଉଁଥିରେ ମଞ୍ଜି ସବୁ ପେଡ଼ା ହୁଏ, ତାହା ଏପରି ଗଠିତ ହୋଇଛି ଯେ ମଞ୍ଜିଗୁଡ଼ିକ ଉଲ୍ଲାସରେ ପେଡ଼ି ଦେଇ ପାରିବ । ଏହା ଘଣାରେ ଲାଗିଥିବା ବଳଦର ପରିଶ୍ରମ କୋହଳ କରିବା ସଙ୍ଗେ ସଙ୍ଗେ ଜଗୁଆଳର କାର୍ଯ୍ୟ ମଧ୍ୟ ଲାଭକରରେ ।

ଗାଁଗହଳର ବଡ଼େଇ କାର୍ଯ୍ୟର ଘଣାଟିକୁ ପ୍ରସ୍ତୁତ କରିଛନ୍ତି । ଘଣିଟି ସମ୍ପୂର୍ଣ୍ଣ କାଠରେ ପ୍ରସ୍ତୁତ । ପ୍ରଚଳିତ ଘଣି ଉତ୍କଳ ଯେଉଁ ଘଣିର ଆବଶ୍ୟକୀୟ ବ୍ୟାସବିଶିଷ୍ଟ ଶକ୍ତି ଥିବ, ତାହା ଉତ୍କଳ ଧରଣର ଓଁଦାର୍ଦ୍ଧା ଆଦର୍ଶ ଘଣିରେ ପରିଣତ କରାଯାଇ ପାରିବ । କେତେକ ସ୍ଥାନରେ ଥରେ ତେଲ ପେଡ଼ିବାକୁ ହେଲେ ମୂଷଳକୁ ଥରେ ଦୁଇଥର ବାହାର କରି ସଫା କରିବାକୁ ହୁଏ କିମ୍ବା ବଦଳାଇବାକୁ ପଡ଼େ । ଏହା ଦ୍ୱାରା ସମୟ ନଷ୍ଟ ହେବା ସଙ୍ଗେ ସଙ୍ଗେ ପେଡ଼ିବାରେ ମଧ୍ୟ ବାଧା ଦେଟେ; କିନ୍ତୁ ଉତ୍କଳ ଘଣିରେ ଏ ଅସୁବିଧା ଦୂର କରାଯାଇଅଛି । ଘଣିରୁ ତେଲ ସମ୍ପୂର୍ଣ୍ଣରୂପେ ମନକୁ ମନ ପଦାକୁ ବାହାର ଆସିବା ନିମନ୍ତେ ବାଟ ଅଛି ଓ ଆଦୌ ହାତ ନ ଲାଗି ତେଲ ପାପସ୍ତ ହୋଇପାରେ ।

ପେଡ଼ାହେବା ସମୟରେ ମଞ୍ଜିଗୁଡ଼ିକୁ ଉପର ତଳ କରି ଗୋଳାଇ ଦେବା ନିମନ୍ତେ ବନ୍ଦୋବସ୍ତ

ଅବସ୍ଥାକୁ ଜଣେ ଲୋକ ଏକକାର୍ଯ୍ୟ ଦୁଇଟି ଘଣ୍ଟିର ଚକ୍ର ନେଇପାରେ । ଏହିପରି ସହଜସାଧ୍ୟ ହୋଇ- ଅବସ୍ଥା ଓପାର୍ତ୍ତୀ ଘଣ୍ଟି ଯେ କୌଣସି ସ୍ୱୀକ୍ଷକ ଦ୍ୱାରା ପରିଚାଳିତ ହୋଇପାରେ ।

ଖାଦ୍ୟସାର କଥା ଦାଦ ଦେଲେ ମଧ୍ୟ ଖାଦ୍ୟ- ଯୋଗ୍ୟ ତେଲ ମିଳି ପ୍ରସ୍ତୁତ କରିବା ଦ୍ୱାରା ହଜାର ହଜାର ତେଲ ନିଜର କୌଳିକ ପତ୍ନୀ ଗୁଡ଼ିକ ଦେକାର ହୋଇ ବସିଛନ୍ତି । ଯେତେ ତୈଳସଜ ମିଳେ, ତହିଁରୁ ପ୍ରାୟ ତିନି ଶହରୁ ଦୁଇ ଶହ ମିଲରେ ବ୍ୟବହୃତ ହୁଏ । ଏହା ଖୁବ୍ ବେଶୀ ହେଲେ ପ୍ରାୟ ୪୫୦୦୦ ଲେକକୁ କାମ ଯୋଗାଇ ପାରୁଛି ।

ଗୋଟିଏ ତେଲୀ ପରିବାର

କେତେ ଉପାର୍ଜନ କରିପାରିବ ?

ଯାହା ହସାବ କରି ଦେଖାଯାଇଛି, ସେଥିରୁ ଜଣାଯାଏ ଯେ ଗୋଟିଏ ତେଲୀ ପରିବାର ବର୍ଷକୁ ଟ ୧୦୦୦ରୁ ଅଧିକ କମ୍ ମାସିକ ଟ ୮୦୦ରୁ ଟ ୮୫୦ ଭେଜଗାର କରି ପାରିବ । ତିନିଶହ ବଡ଼ କଥା ହେଉଛି ୨୦,୦୦୦,୦୦ ଲେକକୁ ମୁଣ୍ଡପିଗ୍ଣ ଟ ୨୦୦୦ ହସାବରେ ଅଧିକ ଆୟ କରିବାର ପତ୍ନୀ ପ୍ରିୟ କରିବଦେବା ଦ୍ୱାରା ମଫସଲରେ ୪୦ କୋଟି ଟଙ୍କା ଆୟ ବଢ଼ିଯିବ ।

ଉପରେକ୍ତ ଲକ୍ଷ୍ୟକୁ ଆଗରେ ରଖି ଓଡ଼ିଶା ଶାସ୍ତ୍ର ଓ ଗ୍ରାମୋଦ୍ୟୋଗ ଦୋର୍ଡ଼ ନିମ୍ନଲିଖିତରୂପେ ସମବାୟ ସମିତିମାନଙ୍କୁ ଉନ୍ନତ ଧରଣର ଦଣ୍ଡରେ କାମ କରିବା ପାଇଁ ଟଙ୍କା ସାହାଯ୍ୟ କରୁଅଛନ୍ତି ।

ଓଡ଼ିଶାରେ ତୈଳଶିଳ୍ପ ଯୋଜନା କିପରି କାର୍ଯ୍ୟକାରୀ କରିଯାଉଛି ?

ଏହି ଯୋଜନା ଅନୁସାରେ ଆଦର୍ଶ ଘଣ୍ଟିକେନ୍ଦ୍ର ପ୍ରାପନ, ପର୍ଯ୍ୟବେକ୍ଷକମାନଙ୍କୁ ଓ ମିସ୍ତ୍ରୀମାନଙ୍କୁ ତାଲିମ ଏବଂ ସାହାଯ୍ୟ ସୂତ୍ରରେ ଉନ୍ନତ ଧରଣର

ଦଣ୍ଡି ଯୋଗାଇବାପାଇଁ ବନ୍ଦୋବସ୍ତ ଅଛି । ଦଶାବଦେନ ନିମନ୍ତେ ଉତ୍ପାଦନ ସାହାଯ୍ୟ, ତୈଳସଜ ମହଙ୍ଗୁ ରଖିବା ନିମନ୍ତେ ରୁଣ, ମୂଲଧନ ଓ ଦର କରିବା ନିମନ୍ତେ ରୁଣ ଦେବା ପାଇଁ ବନ୍ଦୋବସ୍ତ ମଧ୍ୟଅଛି ।

ଆଦର୍ଶ ଘଣ୍ଟିକେନ୍ଦ୍ର

ଏଥି ନିମନ୍ତେ ନିମ୍ନଲିଖିତମତେ ସାହାଯ୍ୟ ଦିଆଯାଏ :—

୧ । ଗୁଡ଼ ନିର୍ମାଣ ପାଇଁ	...	ଟ ୫୦୦୦୦
୨ । ସରପାଠ ଖର୍ଚ୍ଚ ପାଇଁ	...	ଟ ୧୫୦୦୦
୩ । ମୂଲଧନ	...	ଟ ୨୦୦୦୦
୪ । ସଂଗ୍ରାପନ	...	ଟ ୪୦୦୦୦

(Establishment Expenditure) ଟ ୧୨,୫୦୦

ଉତ୍କଳ ଧରଣର ଦଣ୍ଡିଦ୍ୱାରା ତେଲ ପେଡ଼ିବା ପାଇଁ କି କି ପ୍ରକାର ଓ କେତେ ସାହାଯ୍ୟ ଦିଆଯାଉଛି ?

ପର୍ଯ୍ୟବେକ୍ଷକମାନଙ୍କୁ ବିଭିନ୍ନ କେନ୍ଦ୍ରକୁ ତାଲିମ ନିମନ୍ତେ ୭ ମାସ ପାଇଁ ପଠାଯାଏ ଓ ସେମାନଙ୍କୁ ମାସିକ ଟ ୫୦୦ ଲେଖାଏଁ ବୃତ୍ତି ମିଳେ । ମିସ୍ତ୍ରୀମାନଙ୍କର ଶିକ୍ଷାକାଳ ୩ ମାସ ଓ ଉକ୍ତ ସମୟରେ ସେମାନେ ଟ ୨୫୦ ଲେଖାଏଁ ବୃତ୍ତି ପାଆନ୍ତି । ଜଣେ ଲେକକୁ ତେଲପେଡ଼ା ଶିକ୍ଷା ନିମନ୍ତେ ୧ ମାସ ପାଇଁ ଟ ୩୦୦ ବୃତ୍ତିରେ ଶିକ୍ଷା ଦିଆଯାଏ । ଆଦର୍ଶ ଘଣ୍ଟି (Modal Ghani) ର ମୂଲ୍ୟ ଟ ୩୦୦୦ । ଏହା ପ୍ରତ୍ୟେକ ତେଲକୁ ଅଧା ସାହାଯ୍ୟ ଓ ଅଧା ଶକ୍ତି ଆକାରରେ ଯୋଗାଇ ଦିଆଯାଏ । ଦଶାବଦେନ କଳ- ତେଲ ସହଜ ପ୍ରତିଦୃଶ୍ୟରେ ସମକ୍ଷ ହେବା ନିମନ୍ତେ ସେଇପିଗ୍ଣ ଟ ୦/୧ କରି ଉତ୍ପାଦନ ସାହାଯ୍ୟ ଦିଆଯାଏ । ପ୍ରତ୍ୟେକ ଦଣ୍ଡି ପାଇଁ ଟ ୨୦୦୦ ମୂଲଧନ ରୁଣ ଦିଆଯାଉଥିଲା, ମାତ୍ର ତାହା ନିଅନ୍ତ ହେବାରୁ ଆଉ ଟ ୧୦୦୦ ଅଧିକ ରୁଣ ଦିଆଯାଉଛି । ବର୍ତ୍ତମାନ

ଏହାକୁ ମଧ୍ୟ ଟ ୫୦୦୯ ରେ ପରିଣତ କରିବା ପାଇଁ ପରିକଳ୍ପନା କରାଯାଇଅଛି । ୫ ବର୍ଷ ମଧ୍ୟରେ ଶୁଦ୍ଧିବା ପାଇଁ ସୁଧ ବିହୀନ ରୁଣ ବିଆଯାଇ ତୈଳଜୀବମାନଙ୍କୁ ସମବାୟ ସମିତିର ସଦସ୍ୟ ହେବାର ସୁଯୋଗ ହୋଇପାଏ । ପ୍ରତ୍ୟେକ ୫ଟି ଘଣ୍ଟି ନିମନ୍ତେ ଗୋଟିଏ ଗୁଳିଆ କରିବା ପାଇଁ ଟ ୫୦୦୯ ଅଧା ରୁଣ ଓ ଅଧା ସାହାଯ୍ୟରୂପେ ମିଳେ । ଟ ୪୭୫୦୯ ବ୍ୟୟରେ ଜଳଗୋଟି ଘଣ୍ଟି ପ୍ରସ୍ତୁତକାରୀ କେନ୍ଦ୍ର ସ୍ତମ୍ଭରେ ଖୋଳା ଯାଇଅଛି । ଆଜି ସୁଦ୍ଧା ୧୦ଟି ଆଦର୍ଶ ଘଣ୍ଟିକେନ୍ଦ୍ର ଖୋଳାଯାଇ ୩୦୦ ଉନ୍ନତ ଧରଣର ଘଣ୍ଟି ୫୪୫ଟି ସମବାୟ ସମିତି ଜରିଆରେ ତୈଳଜୀବମାନଙ୍କ ମଧ୍ୟରେ ବଣ୍ଟନ କରାଯାଇଅଛି । ଏ ପର୍ଯ୍ୟନ୍ତ ଟ ୩,୭୦,୫୫୦୯ ସାହାଯ୍ୟ ଓ ଟ ୩,୧୭,୩୦୦୯ ରୁଣ ଆକାରରେ ଏହି ଶିଳ୍ପର ବିକାଶ ନିମନ୍ତେ ଲୋକମାନଙ୍କୁ ବିଆଯାଇଅଛି ।

ଆଜି ସୁଦ୍ଧା ୧୦,୧୭୦ ମହଣ ଘଣ୍ଟି ତେଲ ଉତ୍ପାଦନ କରାଯାଇ ପାରିଛି ଓ ୫୧୭ ଜଣ ବ୍ୟକ୍ତିଙ୍କୁ ପୂର୍ଣ୍ଣ, ୧,୦୪୪ ଜଣଙ୍କୁ ସାମୟିକ ଓ ୭୮୧ ଜଣଙ୍କୁ ଆଂଶିକ କାର୍ଯ୍ୟ ଯୋଗାଇ ବିଆଯାଇ ପାରିଛି ।

ଗୋଟିଏ ଆଦର୍ଶ ତେଲ ସମବାୟ ସମିତି

ଆଜି ସୁଦ୍ଧା ଓଡ଼ିଶା ଖଣ୍ଡ ଓ ଗ୍ରାମୋଦ୍ୟୋଗ ବୋର୍ଡ଼ ଚରଫରୁ ଯେତେ ଗୁଡ଼ିଏ ସହଯୋଗ ସମିତିକୁ ସାହାଯ୍ୟ ବିଆଯାଇଛି, ତନ୍ମଧ୍ୟରୁ ଖାନନଗର ତେଲ ସମବାୟ ସମିତି ପ୍ରଧାନ ଅଟେ । ଏହି ସମିତିକୁ ସର୍ବମୋଟ ଟ ୫୪୩୭.୫୦ ନୂଆ ପଇସା ରୁଣ

ଆକାରରେ ସାହାଯ୍ୟ ବିଆଯାଇଥିଲେ ସୁଦ୍ଧା ଏ ସମିତି ଉକ୍ତ ଟଙ୍କାରେ ନିଜର ବ୍ୟବସାୟ ଖୁବ୍ ଭଲ ଭାବରେ ପରିଚାଳନା କରି ପାରିଛି । ଏହାର ସଭ୍ୟସଂଖ୍ୟା ୯୫ ଜଣ । ଗରବର୍ଷ ଏହି ସମିତି ମ ୭୦୩୭ ସେର ତେଲ ଉତ୍ପାଦନ କରି ବିକ୍ରି କରି ପାରିଛି । ଏତଦ୍ଭିନ୍ନ ୧୪୦୦ ମହଣ ପିଡ଼ିଆ ମଧ୍ୟ ଉତ୍ପାଦନ କରି ବିକ୍ରି କରିବା ଦ୍ଵାରା ସମିତି ଖବ ଭଲ ଭାବରେ ଲାଭବାନ ହୋଇ ପାରିଛି । ଏହି ସମିତିରେ ୪୦ ଜଣ ପୂର୍ଣ୍ଣସମୟରେ ଓ ୪୦ ଜଣ ଆଂଶିକ ଭାବରେ କାର୍ଯ୍ୟ କରନ୍ତି । ଏହି ସମିତିରେ ୯ ଟି ଘଣ୍ଟା ପୂର୍ଣ୍ଣ ମାତ୍ରାରେ ବର୍ଷସାରା ଚାଲିବା ଦ୍ଵାରା କୌଣସି ସମୟରେ ଘଣ୍ଟାତେଲର ଅଭାବ ହୁଏ ନାହିଁ । କିନ୍ତୁ ଆଜିକାଲି ଘଣ୍ଟା ତେଲ ପ୍ରତି ଲୋକମାନଙ୍କର ଆଗ୍ରହ ଏତେ ବଢ଼ି ଯାଇଛି ଯେ ଏହି ସମିତି ସମସ୍ତ ଆଗ୍ରହ ଗ୍ରାହକମାନଙ୍କୁ ପୂର୍ଣ୍ଣମାତ୍ରାରେ ତେଲ ଯୋଗାଇ ପାରୁନାହିଁ । ଏହି ସମିତିର ଆଦର୍ଶ ଅନ୍ୟମାନଙ୍କର ଗ୍ରହଣୀୟ ।

ଯେଉଁ ସ୍ଥାନରେ ତେଲଗୁଣମାନେ ଅଧିକ ସଂଖ୍ୟାରେ ଅଛନ୍ତି, ସେମାନେ ଏହି ଯୋଜନାର ପୂର୍ଣ୍ଣ ସୁଯୋଗ ନେବା ଏକାନ୍ତ ଆବଶ୍ୟକ । ଏଥିପାଇଁ ସେମାନେ ପ୍ରଥମେ ଗୋଟିଏ ସହଯୋଗ ସମିତି ଗଢ଼ିବା ଦରକାର । ଏହା ଗଢ଼ାହେବା ପରେ ସେମାନେ ସମବାୟ ସମିତିର ସହକାରୀ ରେଜିଷ୍ଟ୍ରାର ମହୋଦୟଙ୍କ ଜରିଆରେ ଭୁବନେଶ୍ଵରଠାରେ ଅବସ୍ଥିତ ଓଡ଼ିଶା ଖଣ୍ଡ ଓ ଗ୍ରାମୋଦ୍ୟୋଗ ବୋର୍ଡ଼କୁ ଦରଖାସ୍ତ କଲେ ସମସ୍ତ ପ୍ରକାର ସାହାଯ୍ୟ ମିଳିପାରିବେ ।



ଗାଁ ଗହଳରେ ଚମଡ଼ା ଶିଳ୍ପର ପ୍ରସାର

ଶ୍ରୀ କମଳାକାନ୍ତ ନନ୍ଦୀ

ପୃଥିବୀର ଏକରୂପତା ଶୁଦ୍ଧପାଳିତ ପଶୁ
ଭରତରେ ଅଛନ୍ତି । ଏଥିମଧ୍ୟରୁ ୧୮ କୋଟିରୁ ଉର୍ଦ୍ଧ୍ୱ
ଗୋନାଶୟ । ପ୍ରତିବର୍ଷ ପ୍ରାୟ ୨ କୋଟିରୁ ଅଧିକ
ଗୋନାଶୟ ପଶୁ ମରନ୍ତି । ଗୋବଧ ଧର୍ମ ଓ ସାମାଜିକ
ପ୍ରଥାର ବିରୋଧାଚରଣ କରୁଥିବାରୁ ଓ ଶିଙ୍ଗ ଥିବା
ପଶୁବଧ ବେଆଇନ ହେତୁ ମାଂସ ପାଇଁ ଖୁବ କମ
ପଶୁ ବଧ କରାଯାଏ । ତେଣୁ ଦେଶରେ ଯେତେ ଚମଡ଼ା
ମିଳେ, ତାହା ପ୍ରଧାନତଃ ପ୍ରାକୃତିକଭାବେ ମରୁଥିବା
ପଶୁଶବରୁ ସଂଗ୍ରହ କରାଯାଇଥାଏ । ଆହୁରି ମଧ୍ୟ ଧର୍ମ
ଓ ସାମାଜିକ ପ୍ରଥା ଯୋଗୁ ପଶୁଶବର କେହି ଯଦି ନ
ନେବାରୁ ପୁଲ ପଡ଼ିଯାଏ । ବାହାର କରାଯାଉଥିବା
ପୁଲପାଇଁ ଉପଯୁକ୍ତ ଚର୍ମ ଓ ଉତ୍ତୁଷ୍ଣ ଧରଣର
ଯତ୍ନପାତ୍ର ଅକ୍ସିଡ଼ ଯୋଗୁଁ ଚର୍ମର ବହୁତ ସୁଟି
ଦେଖାଯାଏ । ତେଣୁ ତାର ଉଚିତ ମୂଲ୍ୟ ମିଳେନାହିଁ ।
ମଡ଼ଦେହରୁ କେବଳ ଚମଡ଼ା ଆଦାୟ କରାଯାଏ ।
ବାକ ଅଂଶତକ ବିଲୁଆ ବୁକୁରିକ ଆହାରପାଇଁ ଛୁଡ଼ି
ଦିଆଯାଏ । ଏହାଦ୍ୱାରା ଶରୀର ମାଂସ, ହାଡ଼, ଚର୍ମ
ଶିଙ୍ଗ ଇତ୍ୟାଦି ମୂଲ୍ୟବାନ ପଦାର୍ଥମାନ ନଷ୍ଟ ହୁଏ । ଉକ୍ତ
ପଦାର୍ଥମାନ ବହୁତ କାମରେ ଲାଗାଯାଇ ପାରିବ ।
ମାଂସକୁ ସିଝାଇ ବୁକୁଡ଼ାର ଖାଦ୍ୟରୂପେ କମ୍ପ୍ୟୁ
ଗୁଷକମିରେ ସାରରୂପେ ବ୍ୟବହାର କରାଯାଇପାରେ ।
ହାଡ଼କୁ ସିଝାଇ ତେଜି ହାସ ବା ରୁନପେଡ଼ା ତକ
ହାସ ଗୁଣ୍ଡି କରି ଖତ ସ୍ୱରୂପ ବ୍ୟବହାର କରାଯାଇ
ପାରିବ । ଏହି ସିଝା ହାଡ଼ଗୁଣ୍ଡି ଅନ୍ୟାନ୍ୟ ଉପାୟରେ
ତଥାଚ ହାଡ଼ ଗୁଣ୍ଡିଠାରୁ ଏପରିକି ସୁପର ଫସଫେଟ୍-
ଠାରୁ ଉତ୍ତୁଷ୍ଣ ଓ ତାହା ଜମିରେ ଶୀଘ୍ର ଖତ
କାମ କରେ । ହାଡ଼ ସିଝାଇବା ଯନ୍ତ୍ର ଚଳାଇବାପାଇଁ

ବିଶେଷ କିଛି ଖର୍ଚ୍ଚ କରିବା ଦରକାର ହୁଏ ନାହିଁ ।
ଜାଲେଣି କାଠଦ୍ୱାରା ଏହି କଳ ସାହାଯ୍ୟରେ ହାଡ଼କୁ
ସିଝାଯାଇ ପାରିବ । ଏହି କଳଟି କିଣିବା ପାଇଁ
ସମବାୟ ସମିତି ଜରିଆରେ ଲୋକଙ୍କୁ ସାହାଯ୍ୟ
ଦିଆଯାଉଛି । ତେଣୁ ଗାଁଗହଳରେ ସମବାୟ
ସମିତିଟିଏ ସ୍ଥାପନ କରି ଉକ୍ତ ଯନ୍ତ୍ରଟିଏ ନେଇ
ସେଠାରେ ମିଳୁଥିବା ହାଡ଼କୁ ଖତ କରି ପୂର୍ଣ୍ଣମାନଙ୍କୁ
ସୁବିଧା ଦେଇ ଯୋଗାଇ ଦିଆଯାଇପାରିବ । ଚର୍ମକୁ
ତେଜି ଓ ସାବୁନ, ଶିଙ୍ଗରୁ ପାନିଆ ଓ ଖେଳନା, ଖୁରୁ
ଶିରଷ ଅଠା, ଲଞ୍ଜରୁ ବ୍ରସ ଓ ଅନ୍ତରୁ ଚନ୍ଦ୍ର ଲଗାଏ
ତଥାଚ ହୋଇପାରିବ । ତାହାଛଡ଼ା ଗୋବର ଅଧିକ
ଅନ୍ୟାନ୍ୟ ଜନଶକ୍ତି ଖତରୂପେ ବ୍ୟବହାର କରାଯାଇ
ପାରେ । ଏ ଗୁଡ଼ିକର ସର୍ବବ୍ୟବହାର ହେଲେ ଓ
ଚମଡ଼ା ଠିକଭାବେ ସରକ୍ଷଣ କରାଗଲେ ଦେଶର
ଆର୍ଥିକ ଅବସ୍ଥା ଆଂଶିକ ସୁଧୁରୁଥିବ ଓ ଦେଶର
ସମସ୍ୟା ତେଜେକ ପରିମାଣରେ ଦୂର ହୋଇପାରିବ ।
ଦେଶରେ ଯେତେକ ବସ ଚମଡ଼ା ତଥାଚ ହୁଏ
ସେଥିରୁ ଶତକର ୮୦ ଭାଗ ହାତତଥାଚ । ତେଣୁ
ଜୋତା ତପଲ ତଥାଚ ହୁଏ, ସେଥିରୁ ମଧ୍ୟ ଶତକର
୯୦ ଭାଗ ହାତଦ୍ୱାରା ତଥାଚ । ତଥାଚ କିଣିବାପାଇଁ
ସୁଟି ରହୁଥିବା ଯୋଗୁଁ ଉତ୍ତୁଷ୍ଣ ପଦାର୍ଥଗୁଣ୍ଡି
ନିକୃଷ୍ଣ ଧରଣର ହୁଏ । ଏକ ଦିଗରେ ଗ୍ରୀଷ୍ମ
କାରଣରୁ ଉପଯୁକ୍ତ ଶିଖା ଓ ଯନ୍ତ୍ରପାତ୍ରର ଅଭାବ
ଅନ୍ୟ ଦିଗରେ ସେମାନଙ୍କ ଦାରିଦ୍ର୍ୟ ଚମଡ଼ାଶିଳ୍ପର
ଅବନତିର ମୂଳ କାରଣ । କର୍ତ୍ତବ୍ୟ ସୁବିଧା, ଟଙ୍କ
ପଇସା, କସ୍ତାମାଲ, ନିୟମିତ ସରକାରୀ ଓ ଉପଯୁକ୍ତ
ସରଠନର ଅକ୍ସିଡ଼ ଯୋଗୁଁ କାର୍ଯ୍ୟକାରୀମାନେ ନିତି

ଦ୍ୟବସାୟକୁ ଲାଭଦାନ ହୋଇପାରୁ ନାହାନ୍ତି । ସେମାନେ ବାଧ୍ୟ ହୋଇ କଷ୍ଟା ତମଡ଼ା ବିକ୍ରୟବାରୁ ବ୍ୟୁତ୍ପନ୍ନ ସମସ୍ତ ଟଙ୍କାକୁ । କଷ୍ଟା ତମଡ଼ା ରପ୍ତାନ ଅପେକ୍ଷା କଷ୍ଟ ତମଡ଼ା ରପ୍ତାନ କରିବା କାର୍ଯ୍ୟର ତଥା ଦେଶ-ପକ୍ଷରେ ଅଧିକ ଲାଭଜନକ । କଷ୍ଟ କରିବା (Bark Tanning) ପାଇଁ କୌଣସି ଯତ୍ନ ଆବଶ୍ୟକ ହୁଏ ନାହିଁ ଓ କଷ୍ଟ କରିବାର ଆନୁଷ୍ଠାନିକ ଉପକରଣ ଶିଳ୍ପକ୍ଷେତ୍ରରେ ମିଳେ ।

ଆମ ଓଡ଼ିଶା ସରକାର ପାଇଁ ଯେଉଁ 'ଓଡ଼ିଶା ଖଣି ଓ ଗ୍ରାମୋଦ୍ୟୋଗ ବୋର୍ଡ଼' ଗଢ଼ାଯାଇଛି, ତାହାର ଜରୁରୀ କର୍ମଗତ ଓଡ଼ିଶାକୁ ଏହି ଶିଳ୍ପର ପ୍ରସାର ନିମନ୍ତେ ଆର୍ଥିକ ସାହାଯ୍ୟ ଦେଉଅଛନ୍ତି ଓ ବୋର୍ଡ଼ ଏଥିନିମନ୍ତେ ନିମ୍ନଲିଖିତ ବ୍ୟବସ୍ଥାମାନ କାର୍ଯ୍ୟକାରୀ କରିବେ ।

କର୍ମ ସଂରକ୍ଷଣ କେନ୍ଦ୍ର (Flaying Centre)

ମଫସଲ ଗ୍ରାମମାନଙ୍କରେ ମୃତ ପଶୁମାନଙ୍କ ଶରକୁ ଶୀଘ୍ର ତମଡ଼ା ସଂଗ୍ରହ କରିବା ଓ ମାଂସ ହାଡ଼ ଇତ୍ୟାଦିକୁ କାର୍ଯ୍ୟରେ ଲଗାଇବା ଏ କେନ୍ଦ୍ରର ଉଦ୍ଦେଶ୍ୟ । ମଫସଲ ଅଞ୍ଚଳରେ ୫୫୭ ମାଲିକ ବ୍ୟାପାରୀ ମଧ୍ୟରେ ଥିବା କେତେକ ଗ୍ରାମକୁ ଦେଖି ଗୋଟିଏ ଗୋଟିଏ କେନ୍ଦ୍ର ଖୋଲିଯିବ; ଯେଉଁଠାରେ କି ପଶୁମାନଙ୍କ ସଂଖ୍ୟା ଅନୁଭବ ୩୦୦୦ ହୋଇଥିବ ଓ ଉକ୍ତ କେନ୍ଦ୍ରକୁ ବାର୍ଷିକ ୨୫୦ରୁ ୩୦୦ ପର୍ଯ୍ୟନ୍ତ ମତ୍ସୁ ମିଳିପାରୁଥିବ । ଉକ୍ତ କେନ୍ଦ୍ର ସ୍ଥାପନ ନିମନ୍ତେ ବୋର୍ଡ଼ ନିମ୍ନଲିଖିତମତେ ଟ ୬୭୨୨୦୯ ଗୋଟିଏ ଗୋଟିଏ ସମବାୟ ସମିତିକୁ ସାହାଯ୍ୟ ଦେଉଅଛନ୍ତି ।

ପ୍ରତ୍ୟେକ କେନ୍ଦ୍ରର ଆନୁମାନିକ ଖର୍ଚ୍ଚ :—

ସନ୍ତ୍ରସ୍ଥାପନ	...	ଟ ୪୦୦୯
ବଳଦ ଓ ଗାଈ	...	ଟ ୧୦୦୦୯
ଘର ଓ ଚୌକର	...	ଟ ୨୦୦୦୯
ହାତୁସିଝା କଳ	...	ଟ ୧୦୦୦୯

କୂଅ	...	ଟ ୧୦୦୦୯
ଅନ୍ୟାନ୍ୟ	...	ଟ ୬୦୦୯
		ଟ ୬୭୦୦୯

ଦୁଇଜଣ କର୍ମୀଙ୍କ ଦରମା ଟ ୬୦୯ ହୁଏବରେ ବର୍ଷକୁ ଟ ୧୧୪୪୦୯ ।

ଉପରୋକ୍ତ ଯତ୍ନଗତ ଇତ୍ୟାଦିର ଖର୍ଚ୍ଚ ଓ କର୍ମୀଙ୍କ ଦରମାର ଶତକଡ଼ା ୫୦ ଭାଗ ଅର୍ଥାତ୍ ଟ ୩୩୫୨୦୯ ରୁଣ ଏବଂ ସନ୍ତ୍ରସ୍ଥାପନ ଇତ୍ୟାଦିର ଖର୍ଚ୍ଚର ବାକି ୫୦ ଭାଗ ଅର୍ଥାତ୍ ଟ ୩୩୦୦୦୯ ସାହାଯ୍ୟ ସୂତ୍ରେ ଦିଆଯାଏ ।

ବର୍ତ୍ତମାନ ଗାଁଗହଳର ହରିଜନମାନେ ମତ୍ସୁ ଦେହରୁ କେବଳ ତମଡ଼ା ସଂଗ୍ରହ କରୁଛନ୍ତି ଓ ବାକି ଅଂଶରକ ଫିଟି ଦେଉଅଛନ୍ତି । ତାଙ୍କର ଆର୍ଥିକ ଅବସ୍ଥା ସୁଜ୍ଞାନ ନ ଥିବାରୁ ସେମାନେ ତମଡ଼ାଟିକୁ ଖୁବ କମ ଦରରେ ସ୍ଥାନୀୟ ମହାଜନକୁ ବିକି ଦିଅନ୍ତି । ମହାଜନ ଏହି ତମଡ଼ାକୁ ଖୁବ ଉଚ୍ଚ ଦରରେ ତମଡ଼ା କଷ୍ଟ କାରଖାନାକୁ ବିକି ଖୁବ ଲାଭଦାନ ହୁଏ । ଯଦି ସେହି ହରିଜନମାନେ ସର୍ବବଳ ହୋଇ ଗୋଟିଏ ସମବାୟ ସମିତି ଗଢ଼ି ଉପରୋକ୍ତ ଆର୍ଥିକ ସାହାଯ୍ୟ ନେଇ ଗୋଟିଏ କେନ୍ଦ୍ର ସ୍ଥାପନ କରନ୍ତି, ତାହାହେଲେ ସେମାନେ ତମଡ଼ାକୁ ସଂଗ୍ରହ କରି କଷ୍ଟ କାରଖାନାକୁ ସିଧା ରପ୍ତାନ କରିବା ସଙ୍ଗେ ସଙ୍ଗେ ମତ୍ସୁର ଅନ୍ୟାନ୍ୟ ଅଂଶରୁ ମାଂସଗୁଣ୍ଡ, ହାଡ଼ଗୁଣ୍ଡ, ଚର୍ବି ଇତ୍ୟାଦି ପ୍ରସ୍ତୁତ କରି ଲାଭଦାନ ହୁଅନ୍ତେ ।

ହାତୁଗୁଣ୍ଡ କେନ୍ଦ୍ର

ଗାଁଗହଳରେ ମିଳୁଥିବା ହାତୁକୁ ହାତୁସିଝା କଳ ଦ୍ଵାରା ସିଝାଇ ଖତ ପ୍ରସ୍ତୁତ କରିବା ଏ କେନ୍ଦ୍ରର ଉଦ୍ଦେଶ୍ୟ । ଏହି କେନ୍ଦ୍ର ସ୍ଥାପନ ନିମନ୍ତେ ବୋର୍ଡ଼ ନିମ୍ନଲିଖିତମତେ ଟ ୩୩୦୦୯ ଦେଉ ଅଛନ୍ତି :—

ଉତ୍କଳ ପ୍ରସଙ୍ଗ

(କ) କେନ୍ଦ୍ର ଏକକାଳୀନ ଖର୍ଚ୍ଚ :-

(୧) ଭର	ଟ ୧୦୦୦୯
(୨) ହାତ୍ତସିଂହା କଳ	ଟ ୧୦୦୦୯
(କ) ଅନ୍ୟାନ୍ୟ	ଟ ୩୦୦୯
	ଟ ୨୩୦୦୯
(ଖ) ମୂଲ୍ୟନ	ଟ ୧୦୦୦୯

ଭର ଓ ଯନ୍ତ୍ରପାତି ଖରଦ ଦାମର ଶତକଡ଼ା ୫୦ ଭାଗ ଅର୍ଥାତ୍ ୪୧୧୫୦୯ ସାହାଯ୍ୟରୂପେ ଓ ଉକ୍ତ ଟଙ୍କାର ବାକି ଅଧିକ ଓ ମୂଲ୍ୟନ ୪୧୦୦୦୯ ଏରୂପେ ୪୨୧୫୦୯ ରୁଣସୂତ୍ର ହେଉଯାଏ ।

ଗାଁଗହଳର ହରିଜନମାନେ ଗୋଟିଏ ସମବାୟ ସମିତି ଗଠନ କରି ବୋର୍ଡ଼ଠାରୁ ଉପଭୋକ୍ତ ସାହାଯ୍ୟ ନେଇ କେନ୍ଦ୍ରଟିଏ ସ୍ଥାପନ କଲେ ସେଠାରେ ନିଶ୍ଚିତ ହେଉଥିବା ହାତ୍ତକୁ ସଂଗ୍ରହ କରି ହାତ୍ତଗୁଣ୍ଡି ପ୍ରସ୍ତୁତ କରି ପାରିବେ ଓ ନିଜ ଗ୍ରାମର ଗୁଣୀଙ୍କୁ ସୁଲଭ ମୂଲ୍ୟରେ ବିକ୍ରୟ କରିବାକୁ ହୋଇ ପାରିବେ ।

ଆଦର୍ଶ ଗ୍ରାମ୍ୟ ତମଡ଼ାକଣା କେନ୍ଦ୍ର

ସେଠାରେ ବାର୍ଷିକ ୨୦୦୦ରୁ ୨୫୦୦ ଶ୍ରେଣୀ ମେଡ଼ା ମିଳି ପାରିବ ଓ ତମଡ଼ା ବସ୍ତୁକାରମାନେ ସଂଗ୍ରହ ହୋଇ ଅନୁନୁତ ଧରଣର ତମଡ଼ା କଷ କରୁଥାଆନ୍ତୁ, ସେଠାରେ ଗୋଟିଏ କଷ କେନ୍ଦ୍ର ସ୍ଥାପନ କରାଯାଇ ପାରିବ । ଏହି କେନ୍ଦ୍ର ସ୍ଥାପନ ନିମନ୍ତେ ବୋର୍ଡ଼ ନିମ୍ନଲିଖିତମତେ ୪୧୮୦୦୯ ଦେଉଅଛନ୍ତି ।

(୧) କଷ କେନ୍ଦ୍ର ପାଇଁ ଜମି ଖରଦ ଓ ଭର, କୁଣ୍ଡି, ଇତ୍ୟାଦି ତଥା ଓ ଯନ୍ତ୍ରପାତି ପାଇଁ ୪୧୧,୦୦୯

(୨) ମୂଲ୍ୟନ ... ୪ ୨,୦୦୯

୪୧୮,୦୦୯

ଜମି, ଭର, କୁଣ୍ଡି ଇତ୍ୟାଦି ଖର୍ଚ୍ଚର ଶତକଡ଼ା ୨୫ ଭାଗ; ଅର୍ଥାତ୍ ୪୮୨୫୦୯ ସାହାଯ୍ୟରୂପେ ଓ ଉକ୍ତ ଟଙ୍କାର ବାକି ୫୦ ଭାଗ ଓ ମୂଲ୍ୟନ ୪୨୦୦୦୯

ଏରୂପ ୪୨୨୫୦୯ ରୁଣସୂତ୍ରରେ ବୋର୍ଡ଼ ସମବାୟ ସମିତି ମାନଙ୍କୁ ଦେଉଅଛନ୍ତି ।

ଆମ ଦେଶର ଗାଁଗହଳରେ ମୋଟାମାନେ ନିଜେ ତମଡ଼ା ସଂଗ୍ରହ କରି ତାହାକୁ ନିଜର ଦାଖିଆରେ କଷ କରି ଚର୍ଚ୍ଚିତ୍ର ଜୋଡ଼ା, ତପଲ ତଥାଗି ନରନ୍ତି । ଟଙ୍କା ପଇସାର ଅଭାବଯୋଗୁଁ କଷ କରିବାପାଇଁ ଦରକାର ହେଉଥିବା କୁଣ୍ଡି କରି ପାରନ୍ତି ନାହିଁ କିମ୍ବା ତମଡ଼ା ଚର୍ଚ୍ଚା କଷା ହେବା ପର୍ଯ୍ୟନ୍ତ ଅପେକ୍ଷା କରି ପାରନ୍ତି ନାହିଁ । ତେଣୁ ସେମାନଙ୍କ ଉତ୍ପନ୍ନ ପଦାର୍ଥ ଗୁଡ଼ିକ ନିକୃଷ୍ଟ ଧରଣର ହୁଏ ଓ ସେଥିରୁ ଉଚିତ ମୂଲ୍ୟ ତାଙ୍କୁ ମିଳେ ନାହିଁ । ସେମାନେ ସଙ୍ଗ୍ରହ ହୋଇ ଯଦି ସମବାୟ ସମିତିଟିଏ ସ୍ଥାପନ କରି ବୋର୍ଡ଼ଠାରୁ ଉପଭୋକ୍ତ ସାହାଯ୍ୟ ନେଇ କଷ କେନ୍ଦ୍ରଟିଏ ସ୍ଥାପନ କରନ୍ତେ, ତାହାହେଲେ ସେମାନେ ନିଜର ଦରକାର ତମଡ଼ା ସେଠାରେ ଉତ୍ତମରୂପେ ପ୍ରସ୍ତୁତ କରି ସେଥିରୁ ଉତ୍ପାଦିତ ପଦାର୍ଥଗୁଡ଼ିକରୁ ବେଶି ପଇସା ସେଞ୍ଚଣା କରି ଲାଭବାନ ହୋଇପାରନ୍ତେ ।

ତମଡ଼ା ଓ ତମଡ଼ା ତିଆରି ପଦାର୍ଥର ଖରଦ ବିକ୍ରି କେନ୍ଦ୍ର (Purchase Sale Depot)

ଉପଭୋକ୍ତ କେନ୍ଦ୍ରମାନ ସ୍ଥାପନ କରିଥିବା ସମବାୟ ସମିତିମାନଙ୍କର ଉତ୍ପନ୍ନ ପଦାର୍ଥ ଖରଦ କରି ଭଡ଼ି କରିବା ସକାଶେ ସମବାୟ ସମିତିକୁ ନିମ୍ନଲିଖିତମତେ ଆର୍ଥିକ ସାହାଯ୍ୟ ହେଉଯାଏ । ବଡ଼ ଧରଣର ଭଡ଼ି କେନ୍ଦ୍ର ଘାଟନ ପାଇଁ କର୍ମୀଙ୍କ ଦରମା, ଭରଭଡ଼ା ଓ ଦୋକାନ ଗୋଦାମ ପାଇଁ ଆସବାବପତ୍ର ଖରଦ ସକାଶେ ୪୨୨୦୦୯ ସାହାଯ୍ୟ ଓ ମୂଲ୍ୟନ ସକାଶେ ୪୨୫୦୦୯ ରୁଣ ସୂତ୍ର ହେଉଯାଏ । ଛୋଟ ଧରଣର ଭଡ଼ି କେନ୍ଦ୍ର ସ୍ଥାପନ ପାଇଁ କର୍ମୀଙ୍କ ଦରମା, ଭରଭଡ଼ା ଓ ଦୋକାନର ଆସବାବପତ୍ର ଖରଦ ପାଇଁ ୪ ୪୦୦୦୯ ସାହାଯ୍ୟ ଓ ମୂଲ୍ୟନ ବାବଦକୁ ୪୧୫୦୦୦୯ ରୁଣ ସୂତ୍ର ମିଳିଯାଏ ।

୧୪.



ମତ ଦେହରୁ କମଡ଼ା ଭେଲି ହେଉଛି ଏକ ମାଂସ ହାଡ଼ ସଂଗ୍ରହ କରାଯାଇଛି

୧.

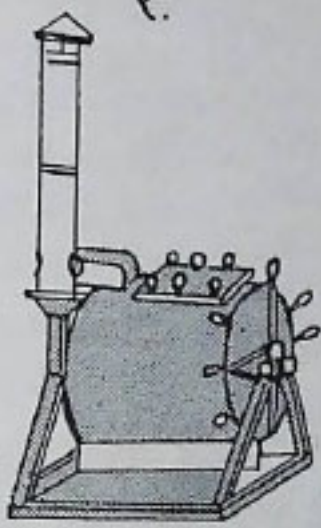

କଳ ସାହାଯ୍ୟରେ ମାଂସ ପିଣାଯାଇଛି

୨.

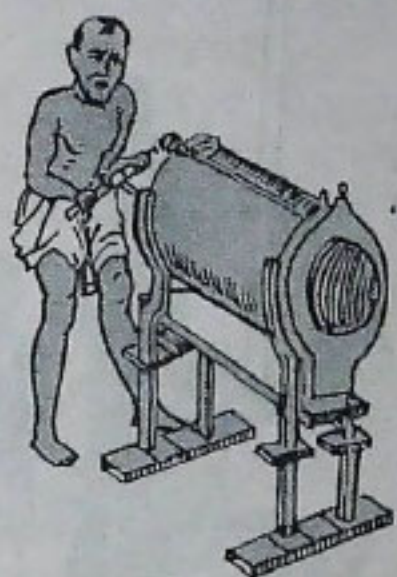

ସରଦ୍ୱାରା ମାଂସ ଚପୁଡ଼ା ହାଉଛି



୩

ଚପୁଡ଼ା ମାଂସ କଡ଼ାରେ ସନ୍ତୁଳା ହେଉଛି



ପିଣା ମାଂସ ଶୁଖାଇ କୁଟାଯାଇଛି



(୧.)

ପିଣା ମାଂସକୁ ଖାଦ୍ୟରୂପେ କୁକୁଡ଼ାକୁ ଦିଆଯାଇଛି



୧. ଚକ ଚକ ହାତକୁ ଛେଟ କରାଯାଇ ଏବଂ ଦୋଳ ଡାଲଜେସ୍ତର ସହରେ ଗୁଣ୍ଡ କରାଯାଇଛି



୨. ସରା ହାତକୁ ତିଆରି କରି ଗୁଣ୍ଡ କରାଯାଇଛି



୩. ଭୂତା ମାଂସରୁ ଶୁ କର୍ମରେ ସାରକୁପେ ବ୍ୟବହାର କରାଯାଇଛି



୪. ତମଡ଼ରେ ଲୁଗା ସଫାକରିବା



୫. ହାତରୁ ଶୁ ସାରକୁପେ ବ୍ୟବହାର କରାଯାଇଛି

ଶରଣ ଅଠା ପ୍ରସ୍ତୁତ କେନ୍ଦ୍ର (Glue manufacturing Centre)

କେନ୍ଦ୍ରରେ ମିଳୁଥିବା ମାଂସଶୁଣ୍ଠି (Fleshing)ରୁ ଶିରଣ ଅଠା ପ୍ରସ୍ତୁତ କରିବା ନିମନ୍ତେ ବୋର୍ଡ଼ ନିମ୍ନଲିଖିତମତେ ଟ ୭୦୦୦୯ ସମବାୟ ସମିତିକୁ ଦେଖିଅଛନ୍ତି :-

- ୧ । କେନ୍ଦ୍ର ପାଇଁ ଜମି, ଘର, କୁଣ୍ଡ
 - ୭ । ମୂଲ୍ୟନ
- | | |
|------------|----------------|
| ୭ । ମୂଲ୍ୟନ | ଟ ୪୦୦୦୯ |
| | ଟ ୨୦୦୦୯ |
| | <u>ଟ ୬୦୦୦୯</u> |

ଜମି, ଘର, କୁଣ୍ଡ ଓ ଯନ୍ତ୍ରପାତି ପାଇଁ ଖର୍ଚ୍ଚର ଶତକଡ଼ା ୨୫ ଭାଗ, ଅର୍ଥାତ ୫୩୦୦୦୯ ସାହାଯ୍ୟ ଓ ବାକି ୨୫ ଭାଗ ଓ ମୂଲ୍ୟନ ଟ ୨୦୦୦୯ ଏରୁପେ ୫୩୦୦୦୯ ରାଶିସୂତ୍ରରେ ଦିଆଯାଏ ।

କଷକୁଣ୍ଡ ନିର୍ମାଣ ଓ ମରାମତି ପାଇଁ ସାହାଯ୍ୟ

ଗାଁଗହଳର ମୋଟାମାନେ ନିଜ ବାଡ଼ିରେ ମାଟି କୁଣ୍ଡିମାନେ ସ୍ଥାପନ କରି ତମଡ଼ା କଷ କଥୋଆଣ୍ଡି । ତାଙ୍କର ଆର୍ଥିକ ଅବସ୍ଥା ଏତେ ଶୋକମୟ ଯେ ସେମାନେ ଦରକାର ମୁତାବକ ଭଲ କୁଣ୍ଡି ଦରପାରନ୍ତି ନାହିଁ ବା ଯେଉଁ କୁଣ୍ଡିମାନ କରିଥାନ୍ତି, ତାକୁ ମରାମତି କରି ପାରନ୍ତି ନାହିଁ । ତେଣୁ ନୂଆ କୁଣ୍ଡି ତିଆରି ଓ ପୁରୁଣା କୁଣ୍ଡି ମରାମତି କରିବାକୁ ତାଙ୍କୁ ସମବାୟ ସମିତି ଜରିଆରେ ଆର୍ଥିକ ସାହାଯ୍ୟ ଦେଇ ଏ ଶିଳ୍ପର ଉନ୍ନତି କରିବା ଯୋଜନାର ଉଦ୍ଦେଶ୍ୟ । ତାହା ସମବାୟ ସମିତିଦ୍ୱାରା ପରିଚାଳିତ ତମଡ଼ା କଷ ବାରଖାନାର ପୁରୁଣା କଷକୁଣ୍ଡି ମରାମତି ଓ ନୂଆ କଷ କୁଣ୍ଡି ତିଆରି ନିମନ୍ତେ ଆର୍ଥିକ ସାହାଯ୍ୟ ଦେବା ମଧ୍ୟ ଯୋଜନାର ଅନ୍ତର୍ଭୁକ୍ତ । ପ୍ରତ୍ୟେକ ନୂଆ କୁଣ୍ଡି ତିଆରି ନିମନ୍ତେ ଟ ୨୦୦୯ ଓ ପ୍ରତ୍ୟେକ କୁଣ୍ଡି ମରାମତି ନିମନ୍ତେ କୁଣ୍ଡିପ୍ରତି ଟ ୫୦୯ ସାହାଯ୍ୟରୂପେ ଦିଆଯାଏ ।

ଉପରେକ୍ତ ଯେକୌଣସି କେନ୍ଦ୍ର ସ୍ଥାପନ ପାଇଁ ଆର୍ଥିକ ସାହାଯ୍ୟ ପାଇବାକୁ ହେଲେ ହରଜନ ସ୍ୱଲମାନଙ୍କୁ ଗୋଟିଏ ସମବାୟ ସମିତି ଗଢ଼ିବାକୁ ହେବ । ଖୁବ୍ କମରେ ୧୦ ଜଣ ହରଜନ ମିଳି ଗୋଟିଏ ସମିତି ଗଢ଼ିପାରିବେ ଓ ସମିତି ଗଠନ କରିବାକୁ ଇଚ୍ଛୁକ ଥିବା ବ୍ୟକ୍ତିମାନେ ସ୍ଥାନୀୟ ସମବାୟ ସମିତି ସମ୍ମୁଖରେ ଆସିଷ୍ଟାଣ୍ଟ ରେଜେଷ୍ଟ୍ରାରକୁ ଆବେଦନ କଲେ ତାଙ୍କଠାରୁ ସମସ୍ତ ସାହାଯ୍ୟ ପାଇପାରିବେ । ସମିତିଟିଏ ସ୍ଥାପନ ହୋଇଗଲା ପରେ ଉପରେକ୍ତ କେନ୍ଦ୍ରକୁ ମଧ୍ୟ କୌଣସି ସ୍ଥାପନ କରିବାକୁ ଇଚ୍ଛାକଲେ ସେହି ବାବଦ ରାଶି ଓ ସାହାଯ୍ୟ ପାଇଁ ଓଡ଼ିଶା ଖଣି ଓ ଗ୍ରାମୋଦ୍ୟୋଗ ବୋର୍ଡ଼କୁ ସ୍ଥାନୀୟ ଆସିଷ୍ଟାଣ୍ଟ ରେଜେଷ୍ଟ୍ରାରଙ୍କ ଜରିଆରେ ଦରଖାସ୍ତ କଲେ ପାଇପାରିବେ ।

ଉପରେକ୍ତମତେ ଜମି, ଘର ଓ ଯନ୍ତ୍ରପାତି ପାଇଁ ନିଆଯାଉଥିବା ରାଶି ୫ ବର୍ଷ ମଧ୍ୟରେ ବିନା ସୁଧରେ ପରିଶୋଧ କରିବାକୁ ପଡ଼ିବ । କିନ୍ତୁ କର୍ମୀଙ୍କ ଦରମା ଓ ମୂଲ୍ୟନ ବାବଦକୁ ଦିଆଯାଉଥିବା ରାଶି ୩ ବର୍ଷ ମଧ୍ୟରେ ପରିଶୋଧ କରିବାକୁ ପଡ଼ିବ । ପ୍ରଥମ ବର୍ଷ ପାଇଁ ସୁଧ ପଡ଼ିବ ନାହିଁ ଏବଂ ୨ୟ ଓ ୩ୟ ବର୍ଷ ପାଇଁ ଶତକଡ଼ା ବାର୍ଷିକ ଟ ୩୯ ହାରରେ ସୁଧ ପଡ଼େ ।

ସମବାୟ ସମିତିମାନଙ୍କୁ ଉପରେକ୍ତ କେନ୍ଦ୍ରମାନ ସ୍ଥାପନ ପାଇଁ ସାହାଯ୍ୟ ଦେବା ଛଡ଼ା କେନ୍ଦ୍ରମାନ ତଳାଇବା ପାଇଁ ସେମାନଙ୍କ ଲୋକଙ୍କୁ ତମଡ଼ା ଉତ୍ତାରିବା ଓ ତମଡ଼ା କଷ କରିବା ବିଷୟରେ ତାଲିମ ଦିଆଯାଉଛି । ତମଡ଼ା ଉତ୍ତାରିବା ପାଇଁ ବମ୍ବେର କୋରା କେନ୍ଦ୍ରରେ ୪ ମାସ ଓ ତମଡ଼ା କଷ କରିବା ବିଷୟରେ କର୍ମୀମାନଙ୍କ ସାହାଯ୍ୟରେ ସ୍ଥାପିତ ବିଭିନ୍ନ ତାଲିମ ଓ ଉତ୍ସୁଦନ କେନ୍ଦ୍ରରେ ୧ ବର୍ଷ ତାଲିମ ଦିଆଯାଉଛି । ତାଲିମ ପାଇବା ଲୋକଙ୍କ ଆବଶ୍ୟକତା ଶର୍ତ୍ତ କର୍ମୀସନ ବଦଳ କରୁଛନ୍ତି ଓ ଶିକ୍ଷା ସମୟରେ ଶିକ୍ଷାର୍ଥୀଙ୍କୁ କର୍ମୀସନ ଟ ୪୦୯ ହାରରେ ଭତ୍ତ ଦେଉ

ଅଛନ୍ତି । ଏହା ଉନ୍ନତ ଶିକ୍ଷାର୍ଥୀଙ୍କୁ ଯିବାଆସିବା ଶକ୍ତି ମଧ୍ୟ ଦିଆଯାଏ । ହିନ୍ଦୀ ଲେଖିପଢ଼ି ଜାଣିଥିବା ଓ ୧୫ରୁ ୪୦ ବର୍ଷ ମଧ୍ୟରେ ବୟସ ହୋଇଥିବା ଯେ କୌଣସି ପୁସ୍ତକ ବ୍ୟକ୍ତି ତମଡ଼ା ଉତ୍ତରୀବା ତାଲମ ପାଇ ପାରିବେ ।

ତମଡ଼ା କଷ କରାଯା ତାଲମ ପାଇଁ ମାଟି-ତୁଲେସନ ପାଖ କରିଥିବା ବ୍ୟକ୍ତି ବା ସୁରୁଷାଦୁଷ୍ଟମିତ ତମି କଷ କାରମାନେ ଯଦି ତଳମୟ ଇଂରେଜୀ ଓ ହିନ୍ଦୀ ଜାଣିଥିବେ, ତାହା ହେଲେ ଉକ୍ତ ଟ୍ରେନିଂ ନେଇ ପାରିବେ ।

ସୁଖର କଥା ଯେ, ପ୍ରାଣେ ପ୍ରାଣେ ହରିଜନମାନେ ସମବାୟ ସମିତିମାନ ଗଠନ କରି ଉପସ୍ଥଳମତ ଆର୍ଥିକ ସାହାଯ୍ୟ ନେଇ କାମ ଆରମ୍ଭ କଲେଣି । କିନ୍ତୁ ପୂର୍ଣ୍ଣପ୍ରାଣରେ ସେଠାର ହରିଜନମାନେ ସମିତି ସହ ସହଯୋଗ ନ କରିବା ଯୋଗୁଁ ସମିତି ଭଲ ଭାବରେ ତଳପାରୁ ନାହିଁ । ଆଜପର୍ଯ୍ୟନ୍ତ ସେମାନଙ୍କୁ ଯେଉଁମାନେ ଠକୁଥିଲେ, ସେହି ମହାନଜନଙ୍କର ସାମୟିକ ଲୋଭ ଭୁଲିଯାଇ ସମିତିକୁ ସାହାଯ୍ୟ ନ କଲେ ସମିତିର ସଫଳତାମାନେ ଉତ୍ତା ଦର ପାଇବେ ନାହିଁ ଓ ପୂର୍ବପରି ଠକାମିରେ ପଡ଼ିବେ । ସଫଳତାମାନେ ସମିତି ଜରିଆରେ କାରବାର କଲେ ସମିତି ସାହା ଲାଭ କରିବ, ତାହା ସେମାନେ ପାଇବେ । ପରସା ଅଭାବରୁ ଯେଉଁ ଜନସବୁ ଖୁବ କମ ଦରରେ ବିକି ଦେଉଥିଲେ, ସମିତି ଜରିଆରେ କାରବାର କଲେ ସବୁଦିନେ ସେମାନେ ଉଚିତ ଦର ପାଇବେ । ଏହି ସବୁଦୁଷ୍ଟିରୁ ସେମାନେ ସଦବଦ ହୋଇ ସମିତି ଗଠନ କରି ଉପସ୍ଥଳ ସାହାଯ୍ୟ ନେଇ ଯଦି ପୂର୍ଣ୍ଣପ୍ରାଣରେ ସମିତିଟିକୁ ତଳାନ୍ତି, ତାହାହେଲେ ସେମାନଙ୍କର ଅବସ୍ଥା ନିଶ୍ଚୟ ସୁଧୁର୍ଣ୍ଣିତ ।

ଗୋଟିଏ ଆଦର୍ଶ

ତମଡ଼ା ସମବାୟ ସମିତିର ଦୃଷ୍ଟାନ୍ତ

ଗିରିଜଲରେ ହୋଇଥିବା ସମବାୟ ସମିତିମାନଙ୍କ ମଧ୍ୟରୁ 'ସାମଲ ବହୁମୂର୍ଖୀ ସମବାୟ ସମିତି' ଗୋଟିଏ ।

ତାହା ସମ୍ବଲପୁର ଜିଲାର ପଦ୍ମପୁର ଗ୍ରାମଗୋଷ୍ଠୀ ଯୋଜନା ମଧ୍ୟରେ ଅବସ୍ଥିତ । ସେଠାକାର ୧୨୭ ଜଣ ହରିଜନ ଓ ସର୍ବଶ୍ରେୟ ମିଶି ସମିତି ଗଠନ କରି ଅଛନ୍ତି । ସେମାନେ ତମିଶିକ୍ତର ଉନ୍ନତ ନିମନ୍ତେ ଗୋଟିଏ ତମି ସଂରକ୍ଷଣ କେନ୍ଦ୍ର ଓ ଗୋଟିଏ ଗ୍ରେଟ ଶିକ୍ଷା ବିଦି କେନ୍ଦ୍ର ବୋର୍ଡ଼ଙ୍କଠାରୁ ଆର୍ଥିକ ସାହାଯ୍ୟ ନେଇ ସ୍ଥାପନ କରି ଅଛନ୍ତି । ବୋର୍ଡ଼ ତମି ସଂରକ୍ଷଣ କେନ୍ଦ୍ର ସ୍ଥାପନ ପାଇଁ ଟ ୭୨୯୦୯ ଓ ଗ୍ରେଟ ଶିକ୍ଷା ବିଦି କେନ୍ଦ୍ର ସ୍ଥାପନ ପାଇଁ ଟ ୧୯୦୦୯ ସାହାଯ୍ୟ ଓ ଋଣ ସୁସରେ ଦେଇ ଅଛନ୍ତି । ତମି ସଂରକ୍ଷଣ କେନ୍ଦ୍ର ପାଇଁ ଦରକାର ହେଉଥିବା ହାତୁପିଟା କଲଟିଏ ମଧ୍ୟ ଉକ୍ତ ଟଙ୍କାରୁ ଯୋଗାଇ ଦିଆଯାଇଛି । ସମିତି ଉକ୍ତ ଟଙ୍କାରେ ଆବଶ୍ୟକତା ଦର ତିଆରି କରିଛି ଓ ବଳଦ ଗାଈ, ବଳଦ ଇତ୍ୟାଦି ଖରିଦ କରି କାମ କରୁଛି । ସମିତିର କାର୍ଯ୍ୟ ଚଳେଇବା ପାଇଁ ସ୍ଥାନୀୟ ଜଣେ ହରିଜନକୁ ତମି ସଂରକ୍ଷଣ ବିଷୟରେ ବମ୍ବେରେ ତାଲମ ଦିଆ ହୋଇଛି ଓ ସେହି ହରିଜନ ଲୋକଟି ପାଖ ଆଖରେ ମରୁଥିବା ପଶୁକୁ ସମିତିର ଶତେ ଗାଈରେ କେନ୍ଦ୍ରକୁ ବୋହୁଆଣି ଭର୍ତ୍ତିରୁ ତମଡ଼ା ଚଢ଼ାଉଛି ଓ ତାହାର ହାତୁକୁ ହାତୁପିଟା କଲରେ ପିଟାଇ ଭର୍ତ୍ତିରୁ ହାତୁଗୁଣି ପ୍ରସ୍ତୁତ କରୁଛି । ଗିରିଜଲରେ ପଶୁଟିଏ ମଲ ସେହି ଗ୍ରାମର ଓ୍ଵାର୍ଡ଼ ମେମ୍ବର (ପ୍ରଧାନ ବ୍ୟକ୍ତି) ଜଣେ ବ୍ୟକ୍ତିଙ୍କ ହାତରେ ସମିତିକୁ ଖବର ପଠାନ୍ତି । ଯେଉଁ ଲୋକ ଖବର ଦିଏ, ସେ ସମିତିରୁ ଟ ୦.୫୦ ନୂଆ ପଇସା ବା ରୁଅ ଅଣା ମଜୁରି ପାଏ । ଏହା ଦ୍ଵାରା ତାର ମନ ଖୁସିହୁଏ ଏବଂ ଉଦ୍‌ବିଧ୍ୟତରେ ପୁଣି ଖବର ଆଣିବା ପାଇଁ ଲଜ୍ଜା କରିଥାଏ । ସମିତି ମଧ୍ୟ ତଦ୍ଵାରା ଠିକ ସମୟରେ ଖବର ପାଇ ତାଲମପ୍ରାପ୍ତି ଲୋକଟିକୁ ବଳଦ ଗାଈ ସହଜ ପଠାଇ ମଡ଼ିଟିକୁ କେନ୍ଦ୍ରକୁ ନେଇ ଆସେ ଓ ସେଠାରେ ତାହାର ଚିମି ଉତ୍ତାରି ଲୁଣ ଦେଇ ବିଦି ପାଇଁ ସଂରକ୍ଷଣ କରି ରଖେ ।

ସମିତି ପ୍ରତ୍ୟେକ ଗ୍ରାମରୁ ଟ ୨୫ ଦରରେ ମଡ଼
 ଶେଡ଼ କରେ । ପ୍ରତି ଗ୍ରାମର ଓଡ଼ିଆ ମେମ୍ବର ତଥା
 ଶୈଳ୍ପୀଙ୍କ ପାଖରେ ଏହି ଟଙ୍କା ଜମା ରହେ । ପରେ
 ଗ୍ରାମୀଣ ଉନ୍ନତିମୂଳକ କାର୍ଯ୍ୟରେ ଏହି ଅର୍ଥ ଖର୍ଚ୍ଚ
 କରାଯାଏ । ତେଣୁ ପଞ୍ଚାୟତର ସରପଞ୍ଚ ଓ ଓଡ଼ିଆ
 ମେମ୍ବରମାନେ ଏହି ସମିତିକୁ ଚମତ୍ତା ଓ ମଡ଼
 ଶାଳକାରେ ବହୁତ ସାହାଯ୍ୟ କରୁଅଛନ୍ତି । ମଡ଼
 ଦେହରୁ ଯେଉଁ ହାତୁ ମିଳେ, ତାହା ହାତୁ ସିଝାଇବା
 କଲପାଇଁ ଯଥେଷ୍ଟ ହେଉ ନ ଥିବାରୁ ସମିତି ମେମ୍ବରଙ୍କ
 ଠାରୁ ହାତୁ ମଧ୍ୟ ଖରିଦ କରେ । ସଭ୍ୟମାନେ ଗାଁ
 ଗହଳରେ ପଡ଼ିଥିବା ହାତୁ ଗୋଟେଇ ଆଣି ସମିତିକୁ
 ବିକ୍ରି ଅଛନ୍ତି ଓ ତଦ୍ୱାରା ଯେଉଁ ହାତୁ ଆଗରୁ ଗାଁ
 ଗହଳରେ ନଷ୍ଟ ହେଉଥିଲା ତହିଁରୁ ସେମାନେ ପଇସା
 ରେଜିଗାର କରିପାରୁ ଅଛନ୍ତି । କର୍ମୀଙ୍କୁ ଦୈନିକ
 ମଜୁରି ଦେଇ ହାତୁଗୁଣ୍ଡ ପ୍ରସ୍ତୁତ କରିବା ସମିତି ଓ
 କର୍ମୀଙ୍କ ପକ୍ଷେ ଲାଭଜନକ ନ ହେବାରୁ କର୍ମୀଙ୍କୁ
 ଠିକାରେ ମଜୁରି ଦେଇ ହାତୁଗୁଣ୍ଡ ପ୍ରସ୍ତୁତ ହେଉଛି ।
 ଥରେ ହାତୁ ସିଝାଇବାକୁ ଟ ୦.୩୩ ଓ ଟିଶିଣ ହାତୁଗୁଣ୍ଡ
 କୁଟି ଦେବାକୁ ଟ ୦.୫ ହାରରେ ମଜୁରି ଦିଆଯାଉଛି ।
 ୪ ଜଣ କର୍ମୀ ଦିନକୁ ୮ରୁ ୯ ଥର ହାତୁ ସିଝାଇ ଓ
 ୫ରୁ ୬ ଟିଶିଣ ହାତୁଗୁଣ୍ଡ କୁଟି ସେଠାକାର ଦୈନିକ
 ମଜୁରି ହାର ଟ ୦.୫ ପୁଲେ ଟ ୧୯ ରୁ ଉର୍ଦ୍ଧ୍ୱ
 ରେଜିଗାର କରୁଅଛନ୍ତି ।

କେନ୍ଦ୍ରରେ ଯେତକ ଚମତ୍ତା ଛେଲପାଉଛି,
 ତାହା ସମିତିର ବ୍ୟବସାୟପକ୍ଷେ ଯଥେଷ୍ଟ ନ ହେବା
 ଯୋଗୁଁ ସମିତି ଦୂର ଗ୍ରାମମାନଙ୍କରୁ ମଧ୍ୟ ଚମତ୍ତା
 ଖରିଦ କରି ବିକ୍ରି କରୁଛି । ସମିତିର ଅଧିକାଂଶ ସଭ୍ୟ
 ଚମାର ଜାତିର ହୋଇଥିବାରୁ ସେମାନେ ସମିତିରୁ
 ଅର୍ଗ୍ଗାମ ନେଇ ଦୂର ଗ୍ରାମମାନଙ୍କରୁ ଚମତ୍ତା କଣି ଆଣି
 ସମିତିକୁ ଯୋଗାନ୍ତି ଓ ସମିତି ତାକୁ ଉଚ୍ଚ ଦରରେ
 ବାହାରର ମହାଜନଙ୍କୁ ବିକେ । ତଦ୍ୱାରା ସମିତିର

ସଭ୍ୟମାନେ ଲାଭବାନ ହେବା ସଙ୍ଗେ ସଙ୍ଗେ ସମିତି
 ମଧ୍ୟ ଲାଭବାନ ହୁଏ ।

ସମିତିର ସରପଞ୍ଚ ତଥା ସେଠାକାର ଗ୍ରାମ-
 ପଞ୍ଚାୟତର ସରପଞ୍ଚ ଏବଂ ସମୁଦ୍ଧକଳାଣ ଯୋଜନାର
 କର୍ମଶୂଳମାନେ ସେ ସମିତିର ଉନ୍ନତି ପାଇଁ ବହୁତ
 ପରିଶ୍ରମ କରୁ ଅଛନ୍ତି । ଗତ ବର୍ଷ ସମିତିର ଚର୍ମସରକ୍ଷଣ
 ବିଭାଗ ୯୦ ଗୋଟି ମଡ଼ କେନ୍ଦ୍ରକୁ ଆଣି ଚମତ୍ତା
 ଉତ୍ତାରିଛି, ୨୦ ଖଣ୍ଡ ଚମତ୍ତା ଓ ୧୧୪ ମହଣ ହାତୁ
 ଖରିଦ କରୁଛି ଓ ୧୪୦ ମହଣ ହାତୁଗୁଣ୍ଡ ପ୍ରସ୍ତୁତ
 କରୁଛି । ଖରିଦ ବିକ୍ରି କେନ୍ଦ୍ରଟିକୁ ସମିତି ଗତ
 ନଭେମ୍ବର ମାସଠାରୁ କାର୍ଯ୍ୟକାରୀ କରୁଛି । ମାର୍ଚ୍ଚ
 ମାସ ମଧ୍ୟରେ ୮୯୯ ଖଣ୍ଡ ଚମତ୍ତା ଓ ୨ ମହଣ ୧୫
 ସେର ଶିଙ୍ଗ ଖରିଦ କରୁଛି । ସମିତି ଅଳ୍ପଦିନ ହେଲେ
 କାର୍ଯ୍ୟାଳୟ କରିଥିବାରୁ ଓ ନିକଟରେ କଷ କାରଖାନା
 ନ ଥିବାରୁ କିଛି ଚମତ୍ତା ମହାଜନଙ୍କୁ ବିକ୍ରି
 କରିବାକୁ ବାଧ୍ୟ ହେଉଥିବାରୁ ଉପଯୁକ୍ତ ଉପାଦାନ
 ପଦାର୍ଥଗୁଡ଼ିକ ବିକ୍ରି ବିଶେଷ ଲାଭବାନ ହୋଇ
 ପାରିନାହିଁ । କିନ୍ତୁ ଉକ୍ତ କେନ୍ଦ୍ରମାନ ପ୍ରାପନ ହେବା
 ଯୋଗୁଁ ସେଠାକାର ହରିଜନମାନେ ସେଠାରେ
 କାମ କରି ପ୍ରତିପୋଷଣ ହୋଇ ପାରୁଛନ୍ତି ଓ ଚମତ୍ତା
 ଓ ହାତୁର ଉଚ୍ଚତ ଦାମ ମଧ୍ୟ ପାଇ ପାରୁଛନ୍ତି ।
 ସମିତି ଗତ ୮ ମାସ ମଧ୍ୟରେ ଟ ୫୯୭୭.୩୮ ନୂଆ
 ପଇସାର ଚମତ୍ତା ଓ ଶିଙ୍ଗ କଣି ଏବଂ ଟ ୭୩୨୮.୧୯
 ନୂଆ ପଇସା ବିକ୍ରି ଟ ୩୫୧.୮୧ ନୂଆ ପଇସା ଲାଭ
 କରୁଛି । ତେଣୁ ସମିତିର କାର୍ଯ୍ୟ କିଛି ଦିନ ଚାଲିଲେ
 ଓ ସେଠାକାର ହରିଜନମାନେ ପୂର୍ଣ୍ଣସ୍ତରରେ ସହଯୋଗ
 କଲେ ସମିତି ସେ ଲାଭବାନ ହୋଇ ପାରିବ,
 ସେଥିରେ ସନ୍ଦେହ ନାହିଁ ।

ତା ରତ୍ତା କିଛି ଚମତ୍ତା ବିକିବା ସମିତିପକ୍ଷେ
 ବିଶେଷ ଲାଭଜନକ ହେଉ ନ ଥିବାରୁ ଓ କଷ କରିବା
 ପାଇଁ ଦରକାର ହେଉଥିବା ସୁନାଶ ପୁଲ, ହରିଡ଼ା

ଇତ୍ୟଦ୍ ସେଠାରେ ମିଳୁଥିବାରୁ ସମିତିକୁ ଗୋଟିଏ ଆଦର୍ଶ ତମଡ଼ା କଷା କେନ୍ଦ୍ର, ଖୋଲିବା ପାଇଁ ବୋର୍ଡ଼ ଟଙ୍କା ସାହାଯ୍ୟ ଦେଇ ଅଛନ୍ତି । ଉକ୍ତ କଷା କେନ୍ଦ୍ରଟି ପ୍ରାପନ ହେଲେ ସେଠାରେ ଉତ୍କଳ ହେଉଥିବା ତମଡ଼ାକୁ କଷ କରି ବିକ୍ରି କରାଯାଇ ପାରିବ । ତଦ୍ୱାରା ସମିତି ଲାଭଦାନ ହେବା ସଙ୍ଗେ ସଙ୍ଗେ ସର୍ବମାନେ ମଧ୍ୟ ଲାଭଦାନ ହେବେ । ସେଠାକାର ମୋଟମାନେ ମଧ୍ୟ କଷ ତମଡ଼ା ଶସ୍ତ୍ରୀରେ ପାଇ ପାରିବେ ଓ ସେଥିରୁ ଜୋତା, ଚପଲ ଉଆରି କରି ବିକଲେ ବେଶି ରୋଜଗାର କରି ପାରିବେ ।

ସମବାୟ ସମିତିଟିଏ ପ୍ରାପନ କରି ବୋର୍ଡ଼ରୁ ସାହାଯ୍ୟ ନେଇ ଉପରୋକ୍ତ ଯେ କୌଣସି କେନ୍ଦ୍ରଟିଏ ପ୍ରାପନ କଲେ ତାହାର ସୁପରିଚାଳନା ନିମନ୍ତେ ପରାମର୍ଶ ଦେବାପାଇଁ କମିଶନ ଓଡ଼ିଶାରେ ଉତ୍କଳନାମ ଅଧିକାର (ଲେଦର) ନାମକ ଜଣେ କର୍ମରୁପ ନିପୁଣ କରି ଅଛନ୍ତି ଓ ଜଣେ ଲକ୍ଷ୍ମଣପୁର ଓ କେତେ ଜଣ ସୁପରିଚାଳକର ମଧ୍ୟ ନିଯୁକ୍ତି କରୁ ଅଛନ୍ତି । ତାଙ୍କ ଛଡ଼ା ସମବାୟ ବିଭାଗରେ ମଧ୍ୟ ଜଣେ କର୍ମଚାରୀର ଅଛନ୍ତି । ସେମାନେ ଆବଶ୍ୟକସ୍ଥଳେ ନିଜେ ସମିତିରୁ ଯାଇ ସମସ୍ତ ବିଷୟରେ ପରାମର୍ଶ ଦିଅନ୍ତି ।

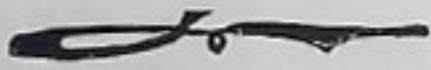



ଓଡ଼ିଶାର ରାଜ୍ୟପାଳ ପୁରୀ ମହିଳା ଶିକ୍ଷାଗ୍ରମ (ପମବାସ) ର
 ବାର୍ଷିକ ଉତ୍ସବରେ ଯୋଗଦାନ କରୁଅଛନ୍ତି



ପୁରୀ ମହିଳା ପମବାସ ସମିତିରେ ସମ୍ପ୍ରସିଦ୍ଧ ଡାକ୍ତର ସ୍ୱାମୀଦାସ

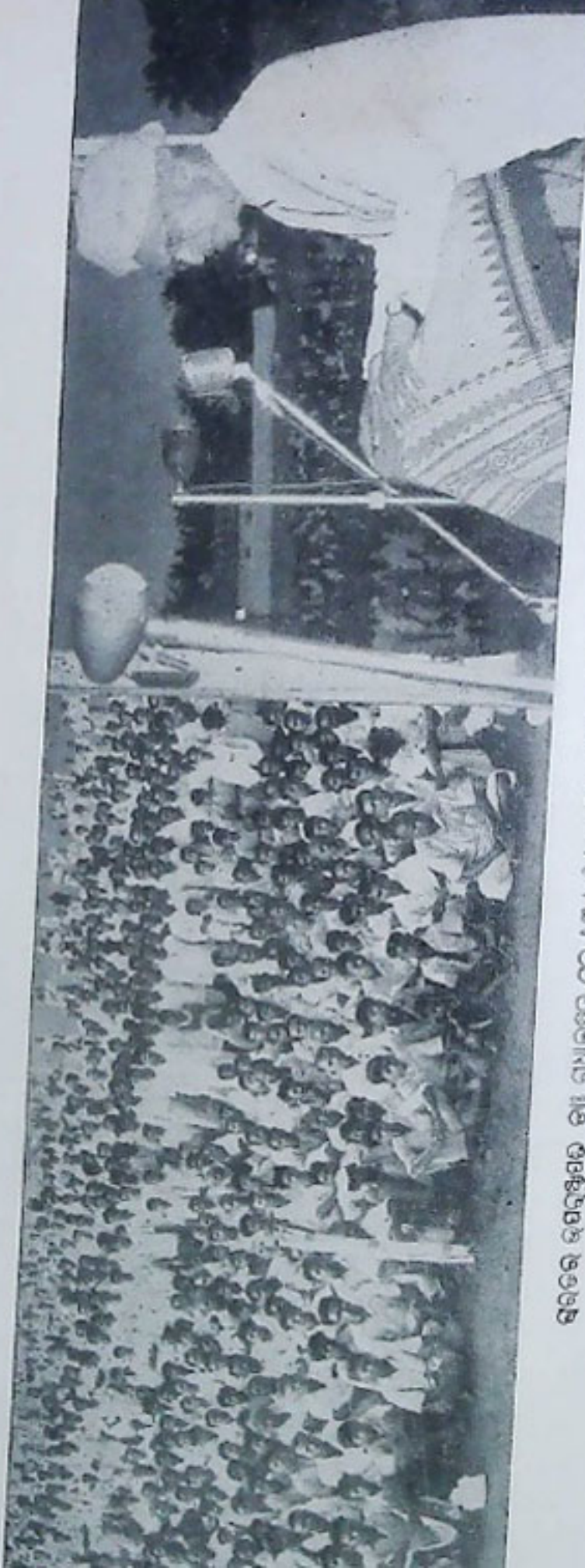

ଭାରତର ଉପରାଷ୍ଟ୍ରପତି ଡା. ରାଧାକୃଷ୍ଣନ୍ ତେ ୧୩।୨।୫୦ରେ ଓଡ଼ିଶା ପି: ଇ: ଏଲ୍: ଅନୁଷ୍ଠାନର ଶାଖା
ଉଦ୍ଘାଟନ କରି ଏକ ବରଷ ପାଠ୍ୟପୁସ୍ତକ ପଢ଼ାଇବା ପାଇଁ ସମାବେଶ କରାଯାଇଥିଲା

ଗୁଡ଼ ଓ ଖଣ୍ଡସାର ଶିଳ୍ପ

ଶ୍ରୀ ସି. ଭି. ସୁବାର୍ଡ଼

ଏମ୍. ଏ. ବି. ଏସ୍. ସି. (ଇଣ୍ଡି କେମିଷ୍ଟ୍ରି) ଏ. ଆଇ. ଆଇ. ଏସ୍. ଟି.
ସହକାରୀ ସମବାୟ ରେଜିଷ୍ଟ୍ରାର ଓ ଗୁଡ଼ ଉତ୍ପାଦନ ଅଧିକାରୀ

ଓଡ଼ିଶା ଏକ ପଲ୍ଲୀବହୁଳ କୃଷିଶାଖା ରାଜ୍ୟ ।
ଘୋରେ ପ୍ରାୟ ପ୍ରତି ବର୍ଷ ୭୦,୦୦୦ ଏକର ଜମିରେ
ଆଖୁଗୁଣ ହୁଏ । ତଥାପି ସାର ରାଜ୍ୟରେ କେବଳ
ଗୋଟିଏ ଚିନିକଳ ଅଛି । ଏଣୁ ମୋଟ ଆଖୁ
ଉତ୍ପାଦନର ଶତକଡ଼ା ୮୩ ଭାଗ ଗୁଡ଼ ଉତ୍ପାଦନରେ
ବିନିଯୋଗ ହୋଇଥାଏ । ଓଡ଼ିଶାରେ ପ୍ରାୟ ୧୦୦୦୭୨
ବଳଦଗୁଳିର ଆଖୁପେଡ଼ା କଳ ଅଛି ଏବଂ ଅଧିକାଂଶ
ଉତ୍ପାଦିତ ଆଖୁ ଏଥିଦ୍ୱାରା ପେଡ଼ାଯାଇଥାଏ । ତଥାପି
ଆଖୁରୂପର କଥା ଯେ ଏହି ଶିଳ୍ପର ଉନ୍ନତି ପାଇଁ
ଏବେ ସୁଦ୍ଧା କୌଣସି ପ୍ରଚାର ବ୍ୟବସ୍ଥା ଗ୍ରହଣ
କରାଯାଇ ନ ଥିଲା । କେବଳ ୧୯୫୫ ମସିହାର ଶେଷ
ଭାଗରେ ଏହି ଶିଳ୍ପର ଉନ୍ନତିକଳ୍ପେ ରାଜ୍ୟ ଗୁଡ଼ ଓ
ଖଣ୍ଡସାର ଯୋଜନା କାର୍ଯ୍ୟକାରୀ କରାଯାଇ ନିୟମିତ
ବୈଜ୍ଞାନିକ ପ୍ରଣାଳୀରେ ଗୁଡ଼ ଓ ଖଣ୍ଡସାର
ଉତ୍ପାଦନର ବୃଦ୍ଧି ବ୍ୟବସ୍ଥାମାନ ଗ୍ରହଣ କରିବା
ପାଇଁ ନିଖିଳ ଭାରତ ଖଣ୍ଡ ଓ ଗ୍ରାମୋଦ୍ୟୋଗ ବୋର୍ଡ଼
ଦ୍ୱାରା କରାଯାଇଛି ।

ଗୁଡ଼ ଓ ଖଣ୍ଡସାର ଉତ୍ପାଦନ ଯୋଜନା କାର୍ଯ୍ୟକାରୀ କରାଯାଇଥିଲା

୧ । ଅନୁନ୍ନତ ଆଖୁପେଡ଼ା କଳ ବ୍ୟବହାର
ବନ୍ଦ କରି ଶତକଡ଼ା ୭୫ଠାରୁ ୭୦ ଭାଗ ସାଧାରଣ
ନିଷ୍ପାଦନ ଶକ୍ତିଥିବା ଉନ୍ନତ ଧରଣର ଆଖୁପେଡ଼ା
କଳ ପ୍ରଚଳନ କରିବା; ଯାହା ଫଳରେ ଆଉ

ଅଧିକ ଜମିରେ ଆଖୁଗୁଣ ନ କରି ମଧ୍ୟ ଅଧିକ ଗୁଡ଼
ଉତ୍ପାଦନ କରାଯାଇ ପାରିବ ।

୨ । ଉନ୍ନତ ଗୁଡ଼ରନ୍ଧା ଚୁଲୁକୁ ଲୋକପ୍ରିୟ କରି
ଅପଥା ଜାଳ ନଷ୍ଟ ଓ ସମୟ ନଷ୍ଟ ଲକ୍ଷ୍ୟର ଉତ୍ପାଦନ
ଗତ କମାଇବା ।

୩ । ଗୁଡ଼ ଉତ୍ପାଦନକାରୀଙ୍କ ମଧ୍ୟରେ ଗୁଣସୂକ୍ତ,
ସୁଲଭ ଓ ସୁବିଧାରେ ପ୍ରାପ୍ୟ ରସ ସମା କରୁଥିବା
ବିଭିନ୍ନ ପ୍ରକାରର ଦ୍ରବ୍ୟମାନଙ୍କର ପ୍ରଚଳନ କରାଇବା ।

୪ । ଆଖୁ ଚୂର୍ଣ୍ଣକୁ ଉନ୍ନତ ପ୍ରଣାଳୀରେ ଗୁଡ଼ ଓ
ଖଣ୍ଡସାର ଉତ୍ପାଦନ ପାଇଁ ଅଭ୍ୟାସ କରାଇବା ।

୫ । ଗୁଡ଼ର ଶ୍ରେଣୀ ବିଭାଗ ନିମନ୍ତେ
ଉତ୍ପାଦନକାରୀଙ୍କ ମଧ୍ୟରେ ଆଗ୍ରହ ସୃଷ୍ଟି କରିବା ।

୬ । ଉତ୍ପାଦନକାରୀଙ୍କୁ ସେମାନଙ୍କର ସମବାୟ
ସମିତି ଜରିଆରେ ଗୁଡ଼ ଓ ଖଣ୍ଡସାର ଉନ୍ନତ ପ୍ରଣାଳୀରେ
ମହଜୁତ କରିବା ପାଇଁ ସୂଯୋଗ ଓ ସୁବିଧା ଦେବା
ସଙ୍ଗେ ସଙ୍ଗେ ତାର ବର୍ଦ୍ଧିତ ବ୍ୟବସ୍ଥା କରିବା ।

୭ । ଆଖୁ ଚୂର୍ଣ୍ଣକୁ ଉନ୍ନତ ଆଖୁପେଡ଼ା କଳ,
କରେଇ, ଖଣ୍ଡସାର ଯନ୍ତ୍ର ଏବଂ ଅନ୍ୟାନ୍ୟ କ୍ଷୁଦ୍ର କ୍ଷୁଦ୍ର
କର୍ମସାଧକ ଯନ୍ତ୍ରମାନ ଉଣ ଓ ହନା ମୂଲ୍ୟରେ
ଯୋଗାଇଦେବା ।

୮ । ଦେଶର ଗୋ-ଶକ୍ତିକୁ ଶକ୍ତିଶାଳୀ କରିବା
ଏବଂ ମଫସଲ ଅଞ୍ଚଳରେ ନୂତନ ଦୁଇ ବା କର୍ମସଂସ୍ଥାନ
ସୃଷ୍ଟି କରିବା ।

ପ୍ରଥମେ କେଉଁଠି ଏହି ଯୋଜନା କାର୍ଯ୍ୟକାରୀ ହେଲା

୧୯୫୫ ମସିହାରେ ଗୁଡ଼ି ଓ ଖଣ୍ଡିସାର ଯୋଜନାର କାର୍ଯ୍ୟରମ୍ଭ ସଙ୍ଗେ ସଙ୍ଗେ ରାଜ୍ୟରେ ନିମ୍ନଲିଖିତ ପାଞ୍ଚଟି ପ୍ରାନ୍ତରେ ପାଞ୍ଚଟି ଗୁଡ଼ି ଓ ଖଣ୍ଡିସାର ପ୍ରଦର୍ଶନ କେନ୍ଦ୍ର ଖୋଲିଯାଇ କାର୍ଯ୍ୟରମ୍ଭ କରାଯାଇଥିଲା : -

- ୧ । ଗୋବରା ... ଗଞ୍ଜାମ
- ୨ । ହୁଏପୁର ... ବାଲେଶ୍ୱର
- ୩ । ବାଲି ... କଟକ
- ୪ । ବଡ଼ମ୍ବା ... କଟକ
- ୫ । ବଡ଼ପଣ୍ଡୁପୁର ନୟାଗଡ଼, ପୁରୀ

ପ୍ରତ୍ୟେକ କେନ୍ଦ୍ରରେ ଅନୁ୍ୟନ ୫୦୦ ଏକର ଯାଏ ଜମିରେ ଆଖୁଗୁଣ୍ଠ ଦୁଇ ଏବଂ ପ୍ରତି କେନ୍ଦ୍ରରେ କାର୍ଯ୍ୟ ନିର୍ବାହ କରିବା ନିମନ୍ତେ ଜଣେ ଜଣେ ଗୁଡ଼ି ଚମନସ୍ତ୍ରୋତର ଓ ଦୁଇ ଜଣ ଗୁଡ଼ି ଗାଈଡ଼ ନିଯୁକ୍ତ କରାଯାଇଥିଲା । ଉକ୍ତ କର୍ମଚାରୀମାନେ ଆଖୁଗୁଣ୍ଠୀକ କ୍ଷେତ୍ରରେ ଉନ୍ନତ ପ୍ରଣାଳୀରେ ଗୁଡ଼ି ରଚନା କରାଯାଇ ଗୁଣାନ୍ତି ।

ଉନ୍ନତ ଧରଣର ଆଖୁ ଓ ଖଣ୍ଡିସାର ଉତ୍ପାଦନ:—
ଯନ୍ତ୍ରପାତି ବ୍ୟବହାର କଲେ ଲାଭ କଣ

ଆମ ରାଜ୍ୟରେ ଆଖୁଗୁଣ୍ଠୀମାନେ ଗୁଡ଼ି ଉତ୍ପାଦନ ନିମନ୍ତେ ଅନୁନ୍ନତ ଧରଣର ଯନ୍ତ୍ରପାତି ବ୍ୟବହାର କରନ୍ତି ଓ ଅନୁନ୍ନତ ଉତ୍ପାଦନ ପ୍ରଣାଳୀ ଅନୁସରଣ କରିଥାନ୍ତି । ସାଧାରଣତଃ ଉତ୍ପାଦନକାରୀମାନେ ଡାକଡ଼ା ତିଆରି ଆଖୁପେଡ଼ା କଳ ବ୍ୟବହାର କରନ୍ତି; ଯାହାର କ ରସ ନିଷ୍କାସନ ଶକ୍ତି କେବଳ ଶତକ୍ରମ ୫୫ ହାରରୁ ୭୦ ହାର ଯାଏ । କିନ୍ତୁ ଉନ୍ନତ କଳ

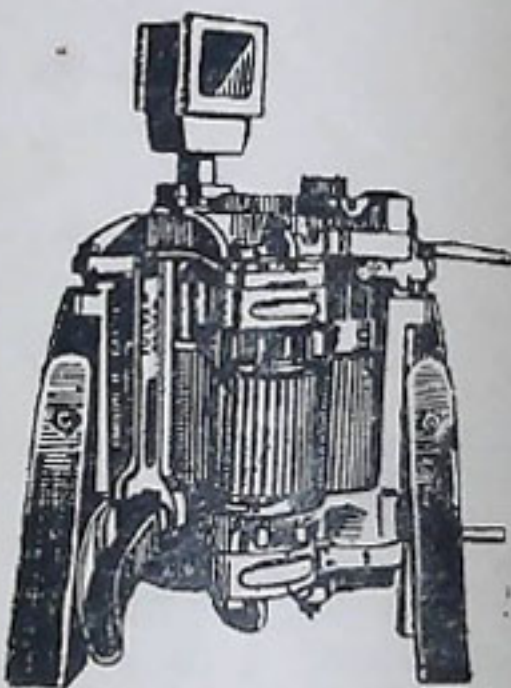

(ସୁଲଭାନ କଳ) ଦ୍ୱାରା ଶତକ୍ରମ ୭୫ ହାରରୁ ୭୦ ହାର ଯାଏ ରସ ନିଷ୍କାସନ ହୋଇଥାଏ । ଯଦି ଗୋଟିଏ ଅନୁନ୍ନତ କଳରେ ଦୈନିକ ଭିତ୍ତିକ ମତ୍ତଣ ଆଖୁ ପେଡ଼ାଯାଏ, ତେବେ ପ୍ରତିଦିନ ତିନି ମତ୍ତଣ ଆଖୁରୁ ଅର୍ଥାତ ଛ'ଟଙ୍କା ଶତ ସହିଦାକୁ ପଡ଼େ । ଅତଏବ ଏକଶତ ଦିନରେ ଅର୍ଥାତ ଗୋଟିଏ ଗୁଡ଼ି ଉତ୍ପାଦନ ଉତ୍ତୁରେ ଅନୁନ୍ନତ ଧରଣର ଆଖୁପେଡ଼ା କଳ ବ୍ୟବହାର କରି ଗୁଣ୍ଠୀ ୫୭୦୦୯ ଶତ ସହେ । ଏହି ଟଙ୍କାରେ ଗୋଟିଏ ଉନ୍ନତ କଳ କଣାଯାଇ ପାରିବ ।

ଆଖୁଗୁଣ୍ଠୀ ସାଧାରଣତଃ ରସ ସଫା କରି ଗୁଡ଼ି ଉତ୍ପାଦନ କରିବା ପ୍ରଣାଳୀ ଅନୁସରଣ କରେ ନାହିଁ । ଫଳରେ ମଇଳା ଓ ଅନୁନ୍ନତ ଗୁଡ଼ି ଉତ୍ପାଦନ କରିଥାଏ । କିନ୍ତୁ ଏହି ଗୁଡ଼ି ଖଣ୍ଡିସାର ଯୋଜନାରେ ଉତ୍ପାଦନ ନାଶ୍ୟ ରସ ସଫାକାରୀ; ଯଥା:— ସୁଲଭ, ବଣରେଣ୍ଡି (ଶିଓଲ), ରେଣ୍ଡି ଓ ଅନ୍ୟାନ୍ୟ ସୁଲଭ ଓ ସୁବଧାରେ ମିଳୁଥିବା ବୃଦ୍ଧ ଗୁଡ଼ିକର ପ୍ରଚଳନ କରିବା ବ୍ୟବସ୍ଥା ରଖାଯାଇଅଛି । ଏହାଛଡ଼ା ଏକ୍ସିଭେଟେକ୍ଟ କାରବୋନ୍, ସତ ମାଟି

ପ୍ରକୃତ ରସାୟନିକ ରସ ସଫାକାରୀ ଦ୍ରବ୍ୟମାନଙ୍କର ମଧ୍ୟ ପ୍ରଚଳନ କରାଯାଉଅଛି । ଉକ୍ତ ଉଦ୍ଭିଦ ଓ ରସାୟନିକ ରସ ସଫାକାରୀ ଦ୍ରବ୍ୟମାନଙ୍କର ଗୁଡ଼ି ସଫା କରିବା ଶକ୍ତି ଓ ଉପକାରତା ଇତ୍ୟାଦି ଏହି ଚିତ୍ରଣରେ କାର୍ଯ୍ୟ କରୁଥିବା କର୍ମୀରୂପମାନେ ଗାଗଡ଼ଲର ଉତ୍ପାଦନକାରୀକୁ ବୁଝାନ୍ତି ଓ ଉନ୍ନତ ପ୍ରଣାଳୀରେ ଗୁଡ଼ି ଉତ୍ପାଦନ କରିବାରେ ଅଭ୍ୟସ୍ତ ନହୁଁ । ଉତ୍ପାଦନକାରୀକୁ ଏଥିରେ ଅଭ୍ୟସ୍ତ ହେବା ନିମନ୍ତେ ଉଦ୍ୟମ କରିବାକୁ ହେବ । କିମ୍ପର ପ୍ରଭେଦ ନେଇ ଉନ୍ନତ ଓ ଅନୁନ୍ନତ ଗୁଡ଼ି ମଧ୍ୟରେ ମହତ୍ତ୍ୱ ପିଣ୍ଡ ପାତ୍ରଟଙ୍କା ଯାଏ ମୂଲ୍ୟରେ ଫରକ ଆସିଥାଏ । ଏହି-ଭେଦଟି କାରବୋନ ଡାଇ ବ୍ରିଶୋଧିତ ପ୍ରଣାଳୀରେ ଉତ୍ପାଦିତ ହିମ ରଙ୍ଗର ଗୁଡ଼ି ଯେ ଉଚ୍ଚ ଓ ମଧ୍ୟବର୍ତ୍ତୀ ଶ୍ରେଣୀର ଲୋକଙ୍କ ମଧ୍ୟରେ ବିଶେଷ ଆଦୃତ ହେବ ଏବଂ ଚଳି ପରିବର୍ତ୍ତେ ଏହାର ବହୁଳ ବ୍ୟବହାର ହେବ, ଏଥିରେ ସନ୍ଦେହ ନାହିଁ ।

ବର୍ତ୍ତମାନ ଦେଶରେ ପ୍ରଚଳିତ ପ୍ରାୟ ଅଧିକାଂଶ ଆଖୁରସ ରନ୍ଧା ଚୁଲ ଗୋଟିଏ ଗୋଟିଏ ବଡ଼ ଖଣି ଛିଡ଼ା ଆଉ କିଛି ନୁହେଁ । ଏପରି ଚୁଲରେ ରସ ରନ୍ଧନ କରିବା ଫଳରେ ବହୁପରିମାଣ ଜାଳ ଓ ସମୟ ନଷ୍ଟ ହୁଏ । ଆଉ ମଧ୍ୟ ଅନିୟମିତ ଉତ୍ତପ ଯୋଗୁଁ ଗୁଣ ନଷ୍ଟ ହୋଇଯାଏ ଏବଂ ଗୁଡ଼ି ଥୋଡ଼ି ଯାଇ ଚାର ସ୍ୱାଦ ନଷ୍ଟ ହୋଇଯାଏ । ଏଣୁ ବିଭିନ୍ନ କିମ୍ପର ଉନ୍ନତ ଚୁଲ; ଯଥା :—କମ୍ପାନ, ଗଙ୍ଗା, ଯମୁନା ଇତ୍ୟାଦିର ବ୍ୟବସ୍ଥା କରାଯାଇ ଶୁଣୀମାନଙ୍କୁ ଶିକ୍ଷା ଦିଆଯାଉଅଛି । ଏଥିରେ ଧୂଆଁନଳୀ, ବାୟୁ ରମନାଗମନ ପଥ ଏବଂ ଜାଳ ଇତ୍ୟାଦିର ବ୍ୟବସ୍ଥା ରଖାଯାଇଛି । ଫଳରେ ଅଳ୍ପ ଜଳ ଦରକାର ପଡ଼େ, ନିୟମିତ ଉତ୍ତପଯୋଗୁଁ ଅପେକ୍ଷା-

କୃତ ଅଳ୍ପ ସମୟରେ ଗୁଡ଼ିର ଗୁଣରେ କୌଣସି ଭାରତମ୍ୟ ନ ହଟି ଗୁଡ଼ି ଉତ୍ପାଦନ ହୋଇଥାଏ ।

ଖଣ୍ଡିସାର ଉତ୍ପାଦନ ଫଳରେ ଆଖୁଗୁଣୀର କଣ ଲାଭ ହେବ

ପ୍ରତି କେନ୍ଦ୍ରରେ ଖଣ୍ଡିସାର ଉତ୍ପାଦନର ବ୍ୟବସ୍ଥା ମଧ୍ୟ ଏହି ଯୋଜନାରେ ରଖାଯାଇଅଛି । ଆଖୁରସକୁ 'ରବ' ଅର୍ଥାତ୍ ପତଳା ଗୁଡ଼ିରେ ପରିଣତ କରି ଦାନା ବାନ୍ଧିବା ସକାଶେ ଅଳ୍ପ କେତେକ ଦିନ ଗୁଡ଼ି ଦିଆଯାଏ । ଏହା ପରେ ଉକ୍ତ ରବରୁ ଖଣ୍ଡିସାର ଯନ୍ତ୍ର ସାହାଯ୍ୟରେ ଖଣ୍ଡିସାର ଉତ୍ପାଦନ କରାଯାଇଥାଏ । ଖଣ୍ଡିସାରର ମହତ୍ତ୍ୱ ପିଣ୍ଡ ମୂଲ୍ୟ ୮୮ ଠାରୁ ୩୨ ଟଙ୍କା ପର୍ଯ୍ୟନ୍ତ ହୁଏ । ଖଣ୍ଡିସାର ଶିଳ୍ପ ଗୁଡ଼ିଶିଳ୍ପର ଏକ ଅବିକଳେପ୍ୟ ଅଙ୍ଗ । କେବଳ ଗୋଟିଏ ଗୋଟିଏ ଖଣ୍ଡିସାର ଉତ୍ପାଦନ ଯନ୍ତ୍ର ଯଦି ଉତ୍ପାଦନକାରୀଙ୍କୁ ଯୋଗାଇ ଦିଆଯାଏ, ତେବେ ଆମେ ଆମର ଆବଶ୍ୟକତା ଖଣ୍ଡିସାର ପାଇ ପାରିବା । ତା ଛଡ଼ା ଗୁଡ଼ି ଶିଳ୍ପର ରସାକରଣ ରୂପେ ଖଣ୍ଡିସାର ଶିଳ୍ପ ଗୁଡ଼ି ଓ ଚଳି ଉତ୍ପାଦନ ମଧ୍ୟରେ ସମତା ରକ୍ଷାକରେ । ଯେତେବେଳେ ଉତ୍ପାଦନକାରୀ ମନେ କରିବ ଯେ ଗୁଡ଼ି ଅପେକ୍ଷା ଖଣ୍ଡିସାର ଉତ୍ପାଦନରେ ଅଧିକ ଆୟ ହେବ, ସେତେବେଳେ ସେ ରବ ପ୍ରସ୍ତୁତ କରି ଖଣ୍ଡିସାର ଉତ୍ପାଦନ କରି ପାରିବ । ଫଳରେ ଗୁଡ଼ି ଓ ଚଳିର ମୂଲ୍ୟ ଦକ୍ଷାୟ ରହିବ ଏବଂ ଉତ୍ପାଦନ ସୀମାର ନିମ୍ନକୁ କମ୍ପା ଉର୍ଦ୍ଧ୍ୱକୁ ଗତି କରିପାରିବ ନାହିଁ ।

ଏକଶତ ମହତ୍ତ୍ୱ ଆଖୁରେ ଚଳିକଳହାର ଖଣ୍ଡିସାର ପ୍ରସ୍ତୁତ ପ୍ରଣାଳୀ ଓ ଗୁଡ଼ି ଶିଳ୍ପହାର ଉତ୍ପାଦନର ଚୁଳନାମୂଳ ବିବରଣୀ ନିମ୍ନରେ ଦିଆଗଲା ।

ଉତ୍କଳ ପ୍ରସଙ୍ଗ

(ବିନିକଳ ଦ୍ଵାରା)
 ୧ । ଚନ୍ଦ୍ର ୯.୯୫ ମହଣ
 ୨ । ଶିଶୁ ୩.୪୯ ମହଣ

(ଶଶିପାରି ପ୍ରସ୍ତୁତ ପ୍ରଣାଳୀରେ)
 ଚନ୍ଦ୍ର ୫.୨୫ ମହଣ
 ଗୁଡ଼ ୩.୫୩ ମହଣ
 ଶିଶୁ ୨.୩୦ ମହଣ

(ଗୁଡ଼ ଶିଳୁ ଦ୍ଵାରା)
 ଗୁଡ଼ ୧୧ ମହଣ

(ଖାଦ୍ୟ ଅନୁପଯୋଗୀ)
 ୯.୯୫ ମହଣ
 ଅଧର

(ଖାଦ୍ୟ ଉପଯୋଗୀ)
 ୧୧.୪୮ ମହଣ
 ୧୧ ମହଣ

ପ୍ରଥମ ବିବରଣୀ ପ୍ରକାରେ

ପ୍ରଥମ ବିବରଣୀ ପ୍ରକାରେ

ପ୍ରଥମ ଚନ୍ଦ୍ର ୪.୯୫ ମହଣ
 ଦ୍ଵିତୀୟ ଚନ୍ଦ୍ର ୧.୨୭ ,,
 ଶିଶୁ ୫.୨୭ ,,
 ୯.୨୫ ମହଣ

୧୧.୪୮ ମହଣ
 ୧୧ ମହଣ

ଉପରୋକ୍ତ ବିବରଣୀରୁ ଜଣାଯାଏ ଯେ ଉତ୍କଳର ଓ ଆଦାୟ ଦୃଷ୍ଟିରୁ ବରୁଣ କଳେ ଗୁଡ଼ ଓ ଶଶିପାରି ଶିଳୁଦ୍ଵାରା ଦୁହେଁର ଚନ୍ଦ୍ର ଶିଳୁ ଅପେକ୍ଷା ଅଧିକ ଖାଦ୍ୟପଯୋଗୀ ପଦାର୍ଥ ଉତ୍କଳର ହୁଏ ।

ଆମ ରାଜ୍ୟରେ ଏହି ଯୋଜନାର ପ୍ରସାର ଓ ତାଲିମ ପାଇଁ କଣ କରାଯାଇଛି

ବର୍ତ୍ତମାନ ସୁଦ୍ଧା ଆମ ରାଜ୍ୟରେ ୯ ଗୋଟି ଗୁଡ଼ ଉପକରଣ ବା ପ୍ରଦର୍ଶନ କେନ୍ଦ୍ର ଖୋଲିଯାଇଅଛି ଏବଂ ଆଉ ଗୋଟିଏ ନିକଟରେ ଖୋଲିଯିବ । ତାହାଛଡ଼ା ଗୁଡ଼ ଉତ୍କଳରୁ ବରୁଣ ପ୍ରକାର ଉତ୍କଳ ଧରଣର ଯନ୍ତ୍ରପାତ୍ର ବ୍ୟବହାରରେ ଅଭ୍ୟାସ କରାଇବା ନିମନ୍ତେ ପ୍ରତି ବର୍ଷ ଗୋଟିଏ ତାଲିମ କେନ୍ଦ୍ର ଖୋଲିଯାଇଛି । ସେହି ତାଲିମ କେନ୍ଦ୍ରରେ ଅବୈତନିକ କର୍ମଚାରୀ ହୁଏତରେ ଆସିଥିବା ଉତ୍କଳରୁ ଏକ ମାସ ତାଲିମ ଦିଆଯାଏ । ତାଲିମ ପରେ ଉକ୍ତ ପ୍ଲାମ୍ପ୍ ଅବୈତନିକ କର୍ମଚାରୀମାନେ ନିଜ ନିଜ ସମସ୍ତ ପ୍ରକାର ଉତ୍କଳ ଧରଣର ଯନ୍ତ୍ରପାତ୍ର, ରୁଲ୍ ଇତ୍ୟାଦି ବ୍ୟବହାର କରନ୍ତେ ଏବଂ ସେମାନଙ୍କର ପଡ଼ୋଶୀ ଉତ୍କଳରୁ ତାର ଉପକାରଣ ବୁଝାଇ

ଦେବେ । ଏତଦ୍ଵାରା ପ୍ରତି ଅଞ୍ଚଳରେ ପ୍ଲାମ୍ପ୍ ପ୍ରଦର୍ଶନ ବ୍ୟବସ୍ଥା ହେବ । ପ୍ଲାମ୍ପ୍ କର୍ମୀଙ୍କ ପ୍ରେରଣା ପରେ ପଡ଼ୋଶୀ ଉତ୍କଳରୁ ମନରେ ଆତ୍ମ-ଶୁଦ୍ଧି ଆସିବ ଏବଂ ସେ ଏହାର ଉପକାରଣ ବୁଝାଇ କରି ପାରିବେ । ବର୍ତ୍ତମାନ ଆମ ରାଜ୍ୟରେ ୨୩ ଟି ଉତ୍କଳରୁ ଅବୈତନିକ କର୍ମଚାରୀ ହୁଏତରେ ତାଲିମ ପାଉଛନ୍ତି ।

ସମବାୟ ସମିତି ଜରିଆରେ କାର୍ଯ୍ୟ କରୁଥିବା ଆଖିବୁଝାକୁ କି ସାହାଯ୍ୟ ଦିଆଯାଇଛି

ବର୍ତ୍ତମାନ ସୁଦ୍ଧା ୨୧୧ ଗୋଟି ସୁଲଭ ଅଧିକ ପେଡ଼ା କଳ, ୨୧୧ଟି କରେଇ, ୬ ଗୋଟି ୨୫-୨୯ ଲିଟର ଖଣ୍ଡପାତ୍ର ଯନ୍ତ୍ର ଓ ଅନ୍ୟାନ୍ୟ ଉତ୍କଳ ଉପକରଣ ଇତ୍ୟାଦି ଯୋଜନା ଅର୍ଥନରେ କରୁଥିବା ସମବାୟ ସମିତିମାନଙ୍କୁ ଉପକରଣ ପାଇଁ ପ୍ରଦର୍ଶନ ପାଇଁ ସୁଲଭ ସାହାଯ୍ୟ ସୁସ୍ତରେ ଯୋଗାଇ ଦିଆଯାଇଅଛି । ସମବାୟ ଅନୁଷ୍ଠାନ ଜରିଆରେ ଏହି ଯୋଜନା କାର୍ଯ୍ୟକାରୀ କରାଯାଇଥିବାରୁ ଆତ୍ମିକ ସାହାଯ୍ୟ, ଉତ୍କଳ ଇତ୍ୟାଦି ସମସ୍ତ ଜନସମବାୟ ସମିତି ଜରିଆରେ ଉତ୍କଳରୁ ସାଧ୍ୟମାନଙ୍କୁ ଯୋଗାଇ ଦିଆଯାଇଅଛି ।

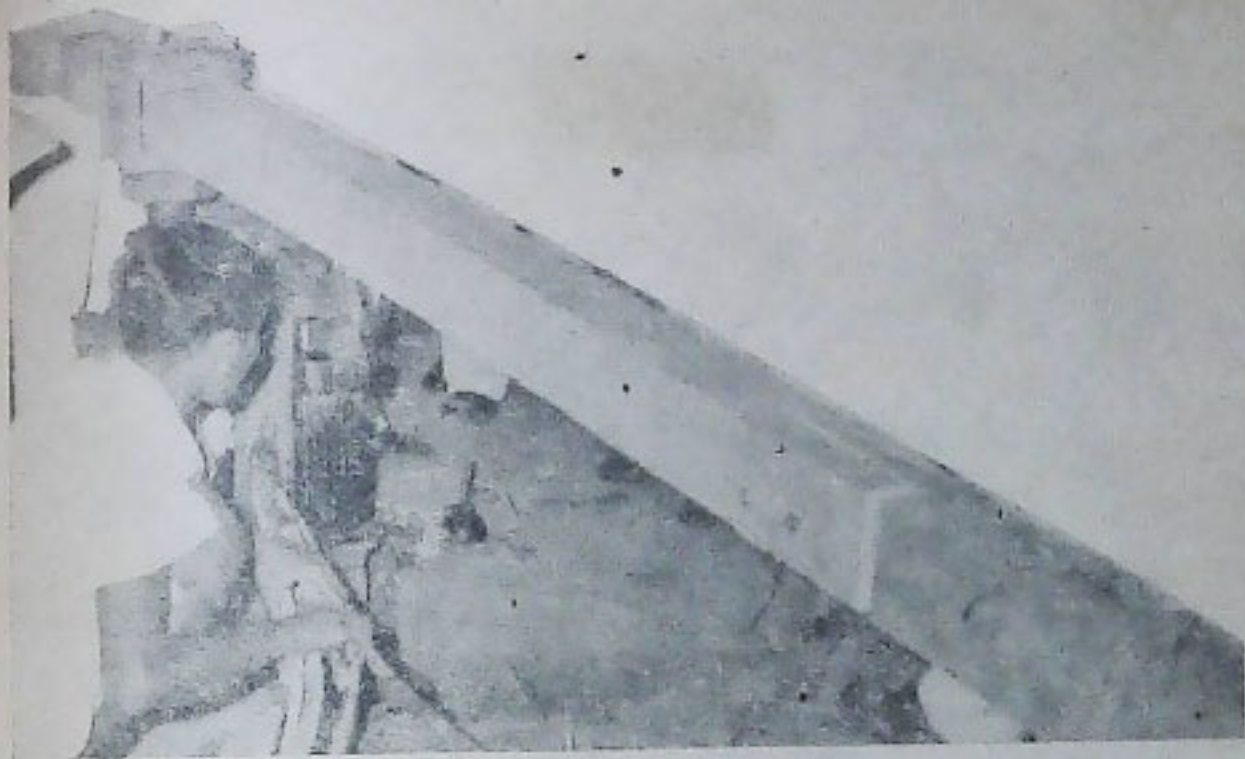

ଭିନ୍ନ ଧରଣର ଆବୃତ୍ତି କଲ ଦ୍ୱାରା ଆଖି ପେଡ଼ା ଦେଖିବତୁ

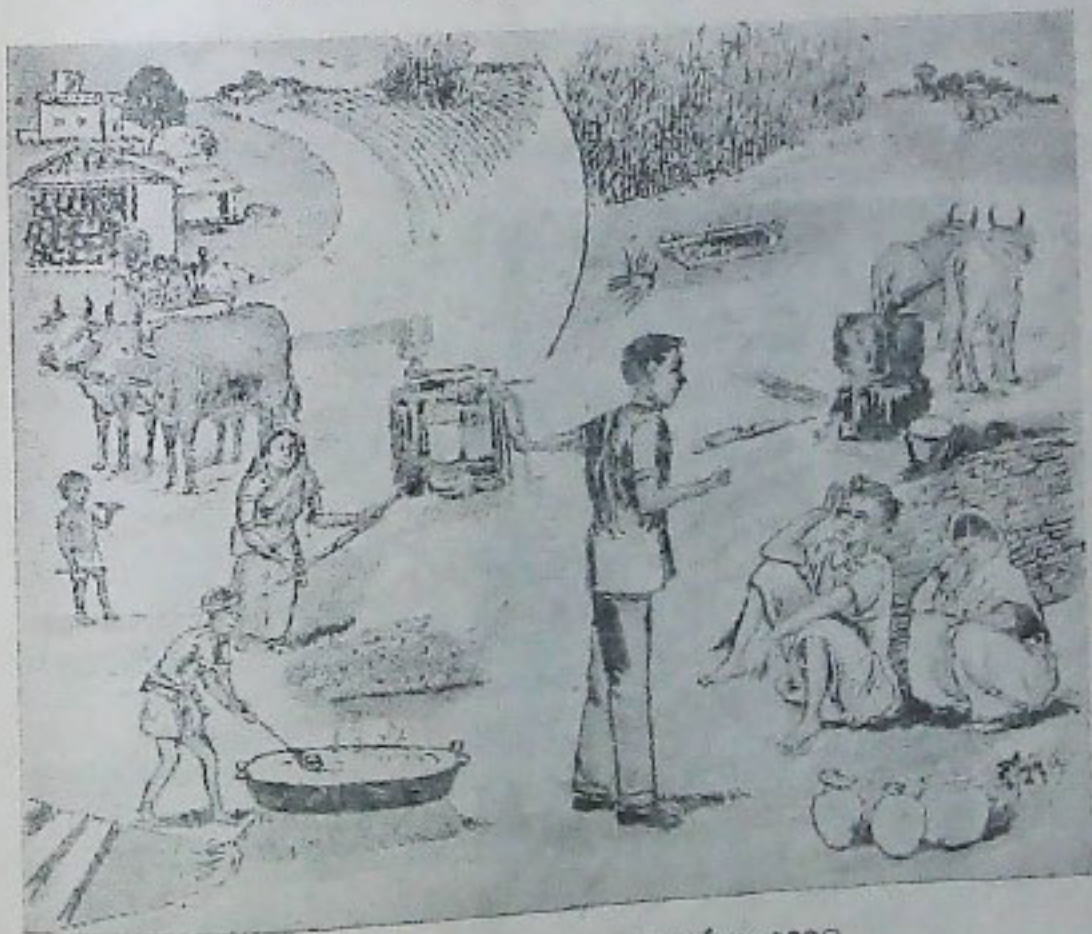

ଭିନ୍ନ ଓ ଅନୁଭବ ରୁଚି ପ୍ରସ୍ତୁତ ଡ୍ରୋକାରେ ପ୍ରଭେଦ

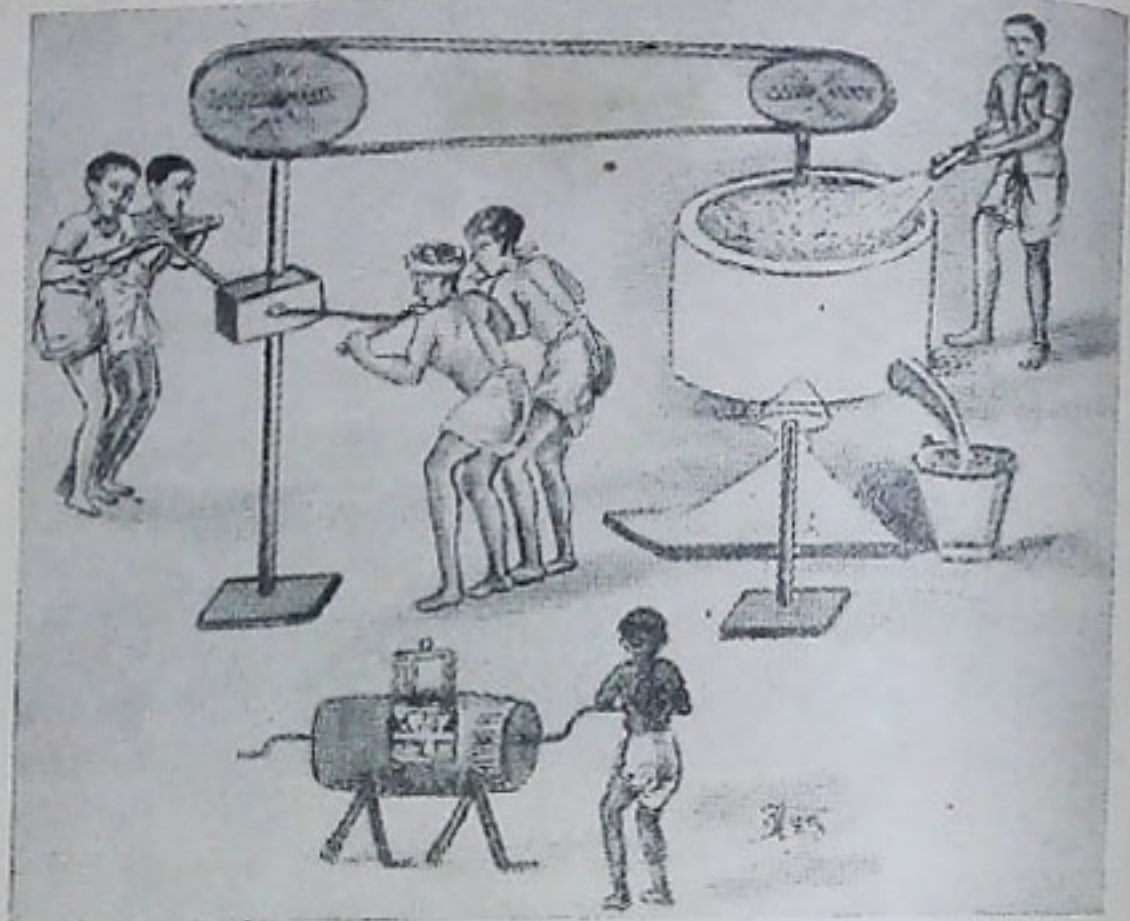

ପୁରୁଷ ହସ୍ତଚାଳିତ ଯେଉଁ ପୁରାତନ ଯନ୍ତ୍ର ସାହାଯ୍ୟରେ ଖେତର ପ୍ରସ୍ତୁତ ପ୍ରଣାଳୀ ଓ
ହସ୍ତଚାଳିତ ଦାନା ପ୍ରସ୍ତୁତକାରୀ ଯନ୍ତ୍ର ସାହାଯ୍ୟରେ ଦାନା ପ୍ରସ୍ତୁତ କରାଯାଇଛି



ପୁରୁ ଖେତର ପ୍ରଣାଳୀ ସିଖା ଦର୍ଶ-
ନାକାରୀ କେନ୍ଦ୍ର — ଡେଲ୍‌ହୀରୀରେ କରା
ଯାଇଥିବା ଶ୍ରୀମୁକ୍ତ ରଥ ପରିଦର୍ଶନ କରୁଥିବା

ଏହି ଯୋଜନା କାର୍ଯ୍ୟକାରୀ ହେବା ପୂର୍ବରୁ ବର୍ତ୍ତମାନ ଯୋଜନା ଅଧୀନରେ କାର୍ଯ୍ୟ କରୁଥିବା ପ୍ରାୟ ସମସ୍ତ ଗୁଡ଼ ଓ ଖଣ୍ଡସାର ସମବାୟ ସମିତି ଶକ୍ତି ସ୍ୱୀକୃତି ପ୍ରାପ୍ତ ହୋଇ ଥିଲେ । କିନ୍ତୁ ଏହି ଯୋଜନା କାର୍ଯ୍ୟକାରୀ ହେବା ଫଳରେ ଉକ୍ତ ସମିତିଗୁଡ଼ିକୁ ଗୁଡ଼ ଓ ଖଣ୍ଡସାର ଉତ୍ପାଦନର ଉପକାରଣ ଆଖି-ରୁଷିମାନେ କିପରି ଉପଲବ୍ଧ କରି ପାରିବେ, ତାହା ଗୋଟିଏ ସ୍ଥାନର ସମବାୟ ସମିତିର ଉଦ୍ଦେଶ୍ୟ ଭେଦେ ବୁଝାଯିବ ।

ଗୋଟିଏ ଆଦର୍ଶ ଗୁଡ଼ ଓ ଖଣ୍ଡସାର ଉତ୍ପାଦନ କେନ୍ଦ୍ରର ଦୃଷ୍ଟାନ୍ତ

୧୯୫୪ ମସିହାରେ ଏହି ଯୋଜନା କାର୍ଯ୍ୟକାରୀ ହେବା ପୂର୍ବରୁ ବଡ଼ପଣ୍ଡୁସର ସର୍ବାଙ୍ଗୀନ ସହଯୋଗ ସମିତିର ମୋଟ ସର୍ବସଂଖ୍ୟା ଥିଲା ୨୭ ଏବଂ ଅଂଶଧନ ଥିଲା ମୋଟେ ଟ ୫୪୯ ମାତ୍ର । କିନ୍ତୁ ସେହି ସମିତି ଜରିଆରେ ଏହି ଯୋଜନା କାର୍ଯ୍ୟକାରୀ ହେବା ଫଳରେ ବର୍ତ୍ତମାନ ସମିତିର ମୋଟ ସର୍ବସଂଖ୍ୟା ୨୦୭ ଏବଂ ଅଂଶଧନ ଟ ୨୭୪୨୯ ହୋଇପାରିଅଛି । ସମିତି ତାର ସର୍ବସଂଖ୍ୟା ମୋଟରେ ୩୧ ଗୋଟି ସୁଲଭାନ କଲ, ୩୧ ଗୋଟି କରେଇ ରୁଣ ଓ ସାହାଯ୍ୟ ସୂଚରେ ମଞ୍ଜୁର କରୁଛି । ଏକଦ୍ୱ୍ୟଘାତ ଅନ୍ୟାନ୍ୟ ସବୁ ସବୁ ଯନ୍ତ୍ରପାତି ମଧ୍ୟ ସମିତି ଯୋଗାଇଛି ଏବଂ ଗୋଟିଏ ଖଣ୍ଡସାର ଉତ୍ପାଦନ ଯନ୍ତ୍ର ଡିଏ କରି ଖଣ୍ଡସାର ଉତ୍ପାଦନ କରୁଛି । ୧୯୫୭-୫୮ ମସିହାରେ ସମିତି ଟ ୧୯,୭୯୦ ଆଖିରୁଷି ନିମନ୍ତେ ସର୍ବସଂଖ୍ୟାକୁ ବୃଦ୍ଧି ମଞ୍ଜୁର କରୁଅଛି । ଯୋଜନା ଅଧୀନରେ କାର୍ଯ୍ୟ କରୁଥିବା କର୍ମଚାରୀମାନେ ସମିତିର ଯାବତ ଦୈନିକ କାର୍ଯ୍ୟ ପରିଚାଳନା କରନ୍ତି । ଏକଦ୍ୱ୍ୟଘାତ ସମିତି ତାର ସର୍ବସଂଖ୍ୟାକଠାରୁ ଗୁଡ଼ କଣି ନେଇ ଉକ୍ତ କାର୍ଯ୍ୟକାରୀରେ ପ୍ରାୟ ଟ ୮୦୦୯ ଲାଭ କରୁଛି । ଉନ୍ନତ ପ୍ରଣାଳୀରେ ଉତ୍ପାଦନ ଗୁଡ଼ ମହଣ ପିଣ୍ଡ ଟ ୧୮୯

ବର୍ଷ ହେବା ସ୍ଥଳେ ଅନୁନତ ପ୍ରଣାଳୀରେ ଉତ୍ପାଦନ ଗୁଡ଼ କେବଳ ଟ ୧୨୯ ଠାରୁ ଟ ୧୩୯ ପର୍ଯ୍ୟନ୍ତ ମହଣ ପିଣ୍ଡ ବର୍ଷ ହେଉଛି ।

ଗୁଡ଼ ଓ ଖଣ୍ଡସାର ଉତ୍ପାଦନ ଯୋଜନା ଆମ ରାଜ୍ୟରେ କିପରି ପ୍ରସାର ଲାଭ କରିଛି

ଆଜି ସୁଦ୍ଧା ୭୭୪୦.୨୯ ଏକର ଆଖି ନିମ୍ନ ବିଶିଷ୍ଟ ୮୨୪ ଗୋଟି ଗ୍ରାମରେ ଏହି ଯୋଜନା ଅନୁସାରେ କାମ ହେଉଛି । ଏମାନଙ୍କ ମଧ୍ୟରୁ ୧୨୧ ଗୋଟି ଗ୍ରାମକୁ ଆଦର୍ଶ ଗ୍ରାମରୂପେ ସ୍ଥିର କରାଯାଇଛି । ୧୯୫୭-୫୮ ମସିହାରେ ୧୦୩ଟି ଡେମନଷ୍ଟ୍ରେସନ ବା ପ୍ରଦର୍ଶନ କେନ୍ଦ୍ର ଖୋଲିଯାଇଥିଲା, ୧୩୭ ଗୋଟି ଉନ୍ନତ ରୁଲ୍ ଉତ୍ପାଦନ ହୋଇଥିଲା ଏବଂ ୧୦୫ ରୁଲ୍ ମରାମତ ହୋଇଥିଲା । ୨୯୭ ଜଣ ଆଖିରୁଷିଙ୍କ ମଧ୍ୟରେ ୨୯୩ ପୁଠିଆ ଉର୍ଦ୍ଧ୍ୱ ମଞ୍ଜୁ ଆଖିକ୍ଷେତ୍ରରେ ଲଗାଇବା ପାଇଁ ବନ୍ଧନ କରାଯାଇଥିଲା । ୩ ମହଣ ୧୫ ସେର ସୁକାଇ, ୧୭ ମହଣ ୯୯ ଏକ୍ସିଭେଟେଡ଼ କାର୍ଯ୍ୟକାରୀ ଉତ୍ପାଦନକାରୀଙ୍କ ମଧ୍ୟରେ ରାସ ସଫା କରି ଗୁଡ଼ ଉତ୍ପାଦନ କରିବା ନିମନ୍ତେ ଦିନାମୂଲ୍ୟରେ ବନ୍ଧନ କରାଯାଇଥିଲା । ଏହି ବର୍ଷ ୨୨୧୨ ଜଣ ଗୁଣି ଉନ୍ନତ ପ୍ରଣାଳୀରେ ଗୁଡ଼ ଉତ୍ପାଦନ କରିବାପାଇଁ ସ୍ଥାନୀୟ କର୍ମଚାରୀମାନଙ୍କ ଦ୍ୱାରା ଶିକ୍ଷା ପାଇଥିଲେ । ଏହା ଛଡ଼ା ବରୁଣ କେନ୍ଦ୍ରରେ ଉତ୍ପାଦନ ହୋଇଥିବା ଗୁଡ଼ ଖଣ୍ଡସାରର ପରିମାଣ ନିମ୍ନରେ ଦିଆଗଲା :—

- ୧ । ନିମ ରଙ୍ଗର ଗୁଡ଼ ... ମ ୩୫୩ ୩ ସେର
- ୨ । ଖଣ୍ଡସାର ... ମ ୭୩ । ୦
- ୩ । ସଫା ଗୁଡ଼ ଓ ରବ ... ମ ୯୯,୭୦୧ ୨୭ ସେର
- ୪ । ଶିବ ... ମ ୧୨୭୩୨୦ ସେର

ଏହି ଯୋଜନା ରାଜ୍ୟରେ ଆଖିରୁଷିଙ୍କ ମଧ୍ୟରେ ବିଶେଷ ଲୋକପ୍ରିୟ ହେବାର ଦେଖାଯାଉଛି । ମଫସଲ ଅଞ୍ଚଳରେ କୋଠାଘରର ଅଭାବ ହେତୁ

ଉତ୍କଳ ପ୍ରସଙ୍ଗ

ଏବଂ ସମିତିଗୁଡ଼ିକର ଗୋଦାମଘର ନ ଥିବା ଯୋଗୁଁ ମହଜୁଦ ଓ ବାକି ବ୍ୟବସ୍ଥା ଉପଯୁକ୍ତଭାବେ କରାଯାଇ ପାରୁ ନାହିଁ; କିନ୍ତୁ ୧୯୫୭-୫୮ ମସିହାର ଶେଷ ଭାଗରେ ସମବାୟ ବିଭାଗ ଏହି ଯୋଜନା ଅଧୀନରେ କାର୍ଯ୍ୟ କରୁଥିବା ଗୋଟିଏ ସମିତିକୁ ଗୋଦାମଘର ନିର୍ମାଣ ନିମନ୍ତେ ଟ ୨୦୦୦୦ ଟଙ୍କା ଓ ବାନ ସୁବରେ ମଜୁର କରାଯାଇଛି । ଏତଦ୍‌ବ୍ୟତୀତ ତିନୋଟି ସମିତି ପ୍ରତ୍ୟେକେ ଟ ୧୦,୦୦୦ ଟଙ୍କାରେ କାର୍ଯ୍ୟକାରୀ ମୂଲ୍ୟନ ସକାଶେ ଖର୍ଚ୍ଚ କରିବାକୁ ଟଙ୍କା ଉପସ୍ଥାପନ ମଜୁର ପାଇଛନ୍ତି ।

ଏହି ଯୋଜନା ରାଜ୍ୟରେ କାର୍ଯ୍ୟକାରୀ ହେବା ପରେ ଏବଂ ଯେଉଁ ଗୁଣୀମାନେ ଉନ୍ନତ ପ୍ରଣାଳୀରେ ଓ ଉନ୍ନତ ଯନ୍ତ୍ରପାତି ବ୍ୟବହାର କରି ଗୁଡ଼ ଉତ୍ପାଦନ କରିଥିଲେ, ସେମାନଙ୍କର ଉକ୍ତ ସାଲରେ ମୋଟରେ ଟ ୧,୨୪,୭୫୫ ଅର୍ଥ ବୃଦ୍ଧି ହୋଇଥିଲା ।

ଗୁଡ଼ ଓ ଖଣ୍ଡସାର ଉତ୍ପାଦନ ପାଇଁ

କପର ଓ କେଉଁଠୁ ସାହାଯ୍ୟ ମିଳିବ

ଓଡ଼ିଶାର ବହୁ ଅଞ୍ଚଳରେ ଲୋକେ ଆଖୁରୁଷ ପ୍ରତିବର୍ଷ କରୁଥାନ୍ତି, ମାତ୍ର ଏହି ଋତୁରେ ଯେତେ ଲାଭ ପାଇବା କଥା, ତାହା ପାଆନ୍ତି ନାହିଁ । କାରଣ ସେମାନେ ଉନ୍ନତ ଧରଣର ଆଖୁପେଡ଼ା କଳ ଓ ଉତ୍ପାଦନ ପ୍ରଣାଳୀ ଅନୁସରଣ କରନ୍ତି ନାହିଁ । ଯେଉଁମାନେ ଆଖୁରୁଷ କରୁଥାନ୍ତି, ସେମାନେ ଏକକଣ୍ଠ ହୋଇ ସମବାୟ ସମିତି ରହିଲେ ଏହି ଯୋଜନାର ସମସ୍ତ ସୁବିଧା, ଯାହା କି ଉପରେ ବର୍ଣ୍ଣନା କରାଯାଇଛି ଓ ଯାହା କେତେକ ସ୍ଥାନରେ ଲୋକେ ପାଉଛନ୍ତି, ତାହା ସେମାନେ ପାଇ ପାରନ୍ତି । କାରଣ କେବଳ ସମବାୟ ସମିତି କରୁଥିବା ସରକାର ସମସ୍ତ ସାହାଯ୍ୟ ଦେଇଛନ୍ତି । ସମସ୍ତେ ସମିତିର ସଭ୍ୟ ନ ହେଲେ କୌଣସି ଆଖୁରୁଷୀ ଏହି ସାହାଯ୍ୟ ପାଇ ପାରନ୍ତି ନାହିଁ ।

ସମସ୍ତ କେନ୍ଦ୍ର ଗୁଡ଼ିକ ସମବାୟ ବିଭାଗ କର୍ତ୍ତୃକ୍ତ କାର୍ଯ୍ୟକାରୀ ହେଉଅଛନ୍ତି । ପ୍ରତି କେନ୍ଦ୍ରରେ ଆଖୁରୁଷ ସମବାୟ ସମିତି ଓ ବହୁମୁଖୀ ସମବାୟ ସମିତିମାନଙ୍କୁ ଟ ୫୦୦୦୦ ଲେଖାଏ ଆର୍ଥିକ ସାହାଯ୍ୟ (Subsidy) ଆକାରରେ ଭରତ 'ଖର୍ଚ୍ଚ ଓ କୁଟୀରଗିରୁ' ବୋଲି ଦେଇଅଛନ୍ତି । ସରକାରଙ୍କ ପକ୍ଷରୁ ମଧ୍ୟ କାର୍ଯ୍ୟକାରୀ ମୂଲ୍ୟନ, ଗୁଡ଼ ଶ୍ରେଣୀ ବିଭାଗ, ଟେକ୍ସ ଓ ଉନ୍ନତ ଧରଣର ମହଜୁଦ ସକାଶେ ଟିଣ ଡ୍ରମ (Drum) ଉପରେ ଲବ୍ୟାଦି ପାଇଁ ପ୍ରାୟ ଟ ୧୮୦୦୦ ପ୍ରତି କେନ୍ଦ୍ର ସମିତିଗୁଡ଼ିକୁ ଆର୍ଥିକ ସାହାଯ୍ୟ (Subsidy) ଆକାରରେ ଦିଆଯାଇଅଛି । ଏହା ବ୍ୟତୀତ କେନ୍ଦ୍ର ସ୍ତର ଆଖୁରୁଷୀଙ୍କୁ ଉନ୍ନତ ଧରଣର ଆଖୁପେଡ଼ା କଳ (Sugarcane Crusher) ଓ ଗୋଦାମଘ କରେଇ (Round juice boiling Pan) ଉପରେ କରାଯାଇଥିବା ନିମନ୍ତେ ବିନା ସୁଧରେ ପାଞ୍ଚ ହଜାର ଟଙ୍କା ଓ ପ୍ରତ୍ୟେକ ଆଖୁରୁଷୀଙ୍କୁ ଟ ୪୦୦୦ ଟଙ୍କା ଦିଆଯାଇଅଛି । ଅବଶ୍ୟ ଏହା ଟଙ୍କା ଅଭାବରେ ବ୍ୟକ୍ତିଗଣଙ୍କୁ ଦିଆଯାଇ ନାହିଁ । କିନ୍ତୁ ଶ୍ରଦ୍ଧାଳୁଙ୍କୁ ଉକ୍ତ ଟଙ୍କାରେ ଗୋଟିଏ 'ସୁନ୍ଦର' ଆଖୁପେଡ଼ା କଳ ଓ ଗୋଟିଏ ଗୋଦାମଘ ଉପରେ ରକ୍ଷନ କରେଇ ଉକ୍ତ ସମବାୟ ଆଖୁରୁଷୀ ସମବାୟ ସମିତି ତରଫରୁ ପ୍ରସ୍ତୁତକାରୀ କମ୍ପାନୀକୁ ଅର୍ପଣ ଦେଇ ଯୋଗାଇ ଦେବାର ମସୂଧା କରାଯାଇଅଛି । ଏହି ଋଣର ପରିଶୋଧ କରିବା ମିଥ୍ୟା ଏକ ପ୍ରକାର ଅଟେ । ଋଣ ଗ୍ରହଣ କରିବା ବିନା ଋଣ ପରେ ମୋଟ ଋଣର ଏକ-ପଞ୍ଚମାଂଶ ପରିଶୋଧ କରିବାକୁ ହେବ । ଏହିପରି ୫ ଦର୍ଶରେ ମୋଟ ଋଣ ପରିଶୋଧ କରିବାକୁ ହେବ । ଯଦି କୌଣସି ସମିତି ଗ୍ରହଣା ଠିକ୍ ସମୟରେ ଋଣ ପରିଶୋଧ ନ କରେ ତେବେ ତାଙ୍କଠାରୁ ଜରିମାନା (penalty) କଳକ୍ରମ ସମ୍ମୁଖ ଆବାସ କରାଯିବ । ଏହି ସମିତି ସକାଶେ ଗୋଟିଏ ସ୍ୱତନ୍ତ୍ର ଋଣ ଅବଦାନ

କରାଯାଇଅଛି । ତାହା ସ୍ଥାନୀୟ ଗୁଡ଼ି ଉପନିଷ୍ଠେଟର କମ୍ପା ସ୍ଥାନୀୟ ଆଖି ରୁଷ ସମବାୟ ସମିତିରେ ମିଳିବାର ବ୍ୟବସ୍ଥା କରାଯାଇଛି । ସେହି ଆବେଦନ ପ୍ରତି ପଥାପଥାକ୍ରମେ ପୂରଣ କରି ସ୍ଥାନୀୟ ଗୁଡ଼ି ଉପନିଷ୍ଠେଟର କମ୍ପା ଗୁଡ଼ି ଉନ୍ନତ ଯୋଜନା ଲନସପେକ୍ଟରକ ପୁସାରିସ ସହ ଏବଂ ସମ୍ପର୍କୀୟ ସମବାୟ ସମିତିର ଜଣେ ପଞ୍ଚାୟତଦାର ଓ ଗମନେଜର କମ୍ପା ବୈତନିକ ସମ୍ପାଦକଙ୍କ ପୁସାରିସ-ହମ ଗୁଡ଼ି ଉନ୍ନତ ଯୋଜନା ଅଧିକାର, ଓଡ଼ିଶାକ ଚରୁର ନିମନ୍ତେ ପ୍ରେରଣ କରିବାକୁ ହେବ । ଉକ୍ତ ରୁଷ ମୋଟ ଉପରେ ସ୍ଥାନୀୟ ସମବାୟ ସମିତିକୁ ଦିଆଯାଇଛି ଏବଂ ରୁଷ ଆଗ୍ରହ ବ୍ୟକ୍ତି ସମିତିରୁ ସମିତିର ଉପବଧି ଅନୁସାଧୀ ରୁଷ ପାଇବେ । ଏଣୁ ଉକ୍ତ ରୁଷ ଆବେଦନ ପ୍ରତି ପୂରଣ କରିବା ପୂର୍ବରୁ ସେ ସ୍ଥାନୀୟ ସମବାୟ ସମିତିର ସଭ୍ୟସଭ୍ୟାଙ୍କୁ ହୋଇଥିବା ଏକାନ୍ତ ବାସ୍ତିନୀୟ । କାରଣ ସମିତିର ସଭ୍ୟ ନ ହେଲେ ରୁଷ ପାଇ ପାରିବେ ନାହିଁ । ଉକ୍ତ ରୁଷ ଆବେଦନ ପ୍ରତି ଏକ ନମୁନା ସବଂସାଧାରଣଙ୍କ ଗୋଚରରେ ଦିଆଗଲା ।

ଉନ୍ନତ ଧରଣର ଆଖିପେଡ଼ା କଳ ଓ କରେଇ ଝରୁ ସକାଶେ :-

ରୁଷ ଆବେଦନ ପତ୍ର

- ୧ । ଆବେଦନକାରୀଙ୍କ ନାମ -
- ୨ । ପିତାଙ୍କ ନାମ—
- ୩ । ସ୍ଥାୟୀ ଠିକଣା—
- ୪ । ସବି ଅବିଭକ୍ତ ପରିବାରରେ ବାସ କରନ୍ତି, ତେବେ ପରିବାରର ବୟସ୍କମାନଙ୍କ ନାମ ଓ ସମ୍ପର୍କ ।
- ୫ । ଆଖି ରୁଷରେ ଥିବା ସମୁଦାୟ ଜମିର ପରିମାଣ—

- (କ) ନିଜ ଜମିର ପରିମାଣ—
- (ଖ) ରୁଷ ରୁଷ ଜମିର ପରିମାଣ—
- ୬ । ବାର୍ଷିକ ଗୁଡ଼ି ଆୟର ମୂଲ୍ୟ—
- ୭ । ରୁଷର ପରିମାଣ—
- ୮ । ରୁଷର ମିଆଦ—
- ୯ । ରୁଷର ଉଦ୍ଦେଶ୍ୟ—
- ୧୦ । ଆବେଦନକାରୀଙ୍କ ପ୍ରାବର ଓ ଅପ୍ରାବର ସମ୍ପର୍କର ଆନୁମାନିକ ମୂଲ୍ୟ—
- ୧୧ । ଆବେଦନକାରୀ ସ୍ଥାନୀୟ ସମବାୟ ସମିତିର ସଭ୍ୟ କି ନା ?
- ୧୨ । ଦୁଇ ଜଣ ଜାମିନଦାରଙ୍କ ନାମ, ଠିକଣା ଓ ଦସ୍ତଖତ—
 - (୧)
 - (୨)
- ୧୩ । ସମ୍ପର୍କୀୟ ସମିତିର ଯେ କୌଣସି ଜଣେ ପଞ୍ଚାୟତଦାରଙ୍କ ପୁସାରିସ:-
- ୧୪ । ସମିତିର ବୈତନିକ ସମ୍ପାଦକ କମ୍ପା ପରିଚାଳକଙ୍କ ପୁସାରିସ—
- ୧୫ । ଲନସପେକ୍ଟର କମ୍ପା ଉପନିଷ୍ଠେଟରଙ୍କ ମତବ୍ୟ—

ମୁଁ ଏଥିପାଇଁ ଘୋଷଣା କରୁଅଛି ଯେ ଉପର ଲିଖିତ ପ୍ରଦତ୍ତ ବବରଣୀ ସତ୍ୟ ଓ ମୁଁ କୌଣସି ସତ୍ୟତା ଲୁଚାଇ ନାହିଁ ।

ଆବେଦନକାରୀଙ୍କ ଦସ୍ତଖତ

ପ୍ରକାଶ ଥାଇକ:- କେବଳ ଗୁଡ଼ି ଉପାଦାନକାରୀଙ୍କୁ ୪୪୦୦୯ ଦ୍ଵାରରେ ଗୋଟିଏ 'ପୁଲତାନ' ଆଖିପେଡ଼ା କଳ ଓ ଗୋଟିଏ ଉନ୍ନତ ଧରଣର କରେଇ ଝରୁ କରିବା ସକାଶେ ଦିଆଯିବ । ଗୁସ୍ତାତ ରୁଷ କୌଣସି-ମତେ ଟଙ୍କା ଆକାରରେ ରୁଷପ୍ରଦାନକୁ ଦିଆଯିବ ନାହିଁ । ଏହି ରୁଷ ପାଞ୍ଚଟି ସମପରିମାଣ କପ୍ପିରେ ପାଞ୍ଚବର୍ଷରେ ଆଦାୟ କରାଯିବ । ପ୍ରଥମ କପ୍ପି ଠିକ୍ ରୁଷ ଗୁସ୍ତାତ ହେବାର ଏକ ବର୍ଷଠାରେ ଆଦାୟ କରାଯିବ ।

**ଶାଗହଳର ଅର୍ଥନୀତିରେ
ଏହି ଯୋଜନାର ଭାଗ**

ଓଡ଼ିଶାର ମୋଟ ଆଖୁ ଉତ୍ପାଦନର ଶତକଡ଼ା ୮୩ ଭାଗ ଗୁଡ଼ି ଉତ୍ପାଦନରେ ବିନିଯୋଗ ହୁଏ । ଏହାର କାରଣ ଯେ ଓଡ଼ିଶାରେ ଶନିକଲର ଏକାନ୍ତ 'ଅଭାବ' । ଅତଏବ ଗୁଡ଼ି ଓ ଖଣ୍ଡପାଣି ଶିଳ୍ପ ସ୍ତରରେ ଶାଗହଳର ଲୋକଙ୍କ ଆର୍ଥିକ ଉନ୍ନତ ଘଟାଇବାରେ ବିଶେଷ ସାହାଯ୍ୟ କରୁଛି, ଏହା ସହଜେ ଅନୁମେୟ । ଏହି ଶିଳ୍ପ ବର୍ଷରେ ପ୍ରାୟ ପାଞ୍ଚ ମାସ ବଳବତ୍ତୁ

କାମ ଯୋଗାଇଥାଏ; ସାହାକ ଅନ୍ୟ କୌଣସି ପ୍ରସଙ୍ଗ ଯୋଗାଇପାରେ ନାହିଁ । ଅତଏବ ଅଗ୍ରଭୃତ୍ ଅଞ୍ଚଳମାନଙ୍କରେ ଏହି ଗୁଡ଼ି ଓ ଖଣ୍ଡପାଣି ଶିଳ୍ପ ଦେଶର ପ୍ରଧାନ ଶକ୍ତି ଗୋଷ୍ଠୀ, ସାହାକ ସ୍ତର ସୁଦ୍ଧା ଧର ରହିବ, ତାକୁ ଶକ୍ତିଶାଳୀ କରିବାପାଇଁ ଅମୋଗ ଅପୂରଣେ କାର୍ଯ୍ୟ କରୁଅଛୁ ଏବଂ ପତ୍ନୀ ଅର୍ଥ ସଂସ୍ଥାକୁ ସୁଦୃଢ଼ କରିବାରେ ସାହାଯ୍ୟ କରୁଅଛୁ । ଏହି ଶିଳ୍ପ ମଫସଲ ଅଞ୍ଚଳର ଅସଂଖ୍ୟ ଲୋକଙ୍କୁ ସେମାନଙ୍କର ପାରବାଶିକ ଜୀବନରେ କୌଣସି ପ୍ରକାର ବାଧା ସୃଷ୍ଟି ନ କରି ବୁଝି ଯୋଗାଇଥାଏ ।



ହସ୍ତଶିଳ୍ପଜାତ ଦ୍ରବ୍ୟର ଉତ୍ପାଦନ ଓ ବିକ୍ରୟ

ନିଶିଳ ଶରତ ହସ୍ତଶିଳ୍ପ ବୋର୍ଡ଼ର ସମବାୟ ଉପଦେଷ୍ଟା କମିଟିର ସର୍ବ-କମିଟିମାନ ବିଭିନ୍ନ ସ୍ତରରେ ଗଠନ କରାଯିବ ବୋଲି ସ୍ଥିର ହୋଇଛି । ହସ୍ତଶିଳ୍ପ ଦ୍ରବ୍ୟ ଉତ୍ପାଦନ ଓ ବିକ୍ରୟର ବ୍ୟବସ୍ଥା କରିବା ପାଇଁ ଏହି ସର୍ବ-କମିଟିଗୁଡ଼ିକ ସମବାୟ ସମିତିମାନ ଗଠନ କରିବେ । ସମବାୟ ଉପଦେଷ୍ଟା କମିଟିର ବୈଠକରେ ଏହି ବିଷୟ ସ୍ଥିର ହୋଇଛି । ବିହାର ସରକାରଙ୍କ ମର୍ଦ୍ଦା ଶ୍ରୀ ଯେନାସ୍ୱୟଂଶ ସିଂହଙ୍କ ସଭାପତିତ୍ୱରେ ନିଆ ଦିଲ୍ଲୀରେ ଏହି ବୈଠକ ଅନୁଷ୍ଠିତ ହୋଇଥିଲା । ସମବାୟ ଆନ୍ଦୋଳନର ବିକାଶ ପାଇଁ କି ବ୍ୟବସ୍ଥା ଗ୍ରହଣ କରାଯିବ, ନବଗଠିତ ସର୍ବ-କମିଟିଗୁଡ଼ିକ, ସେ ବିଷୟରେ ନିଶିଳ ଶରତ ହସ୍ତଶିଳ୍ପ ବୋର୍ଡ଼କୁ ସୁପାରିଶ କରିବେ ।

ବିଭିନ୍ନ ହସ୍ତଶିଳ୍ପ ଦ୍ରବ୍ୟ ପାଇଁ ତାଲିମପ୍ରାପ୍ତ ତନାଇନ ପ୍ରସ୍ତୁତକାରୀଙ୍କ ଅଭାବ ପରିଲକ୍ଷିତ ହେଉଛି । ତେଣୁ ତନାଇନ ପ୍ରସ୍ତୁତକାରୀମାନଙ୍କୁ ତାଲିମ ଦେବା ପାଇଁ ଏକ ଯୋଜନା କାର୍ଯ୍ୟକାରୀ କରାଯାଇ ବୋଲି ଉପଦେଷ୍ଟା କମିଟି ହସ୍ତଶିଳ୍ପ ବୋର୍ଡ଼କୁ ସୁପାରିଶ କରିଛନ୍ତି ।

ଓଡ଼ିଶାରେ ଏଣ୍ଡି ଶିଳ୍ପର ଅଗ୍ରଗତି

ଶ୍ରୀ ଲଢ଼ୁକିଶୋର ମିଶ୍ର

ସହକାରୀ ସୁପରିସରକର (ଏଣ୍ଡି ବିଭାଗ)

ଓଡ଼ିଶାରେ ଏଣ୍ଡି ଶିଳ୍ପର ପ୍ରବର୍ତ୍ତନ

ଏଣ୍ଡି ଶିଳ୍ପ ବିଷୟରେ ଓଡ଼ିଶାର ଜନସାଧାରଣଙ୍କୁ ଅଳ୍ପ ବହୁତେ ଜଣାଅଛି । ପୂର୍ବେ ଏହା ଆମ ପ୍ରଦେଶରେ ନ ଥିଲା । ୧୯୨୭ ମସିହାରେ ସହପ୍ରଥମେ ଡକ୍ଟର ରାୟବାହାଦୁର ରାଜାଗଜପତି ପଟ୍ଟନାୟକଙ୍କ ଦ୍ଵାରା ଏହା ଓଡ଼ିଶାକୁ ଆସିଲା । ତାଙ୍କର ଅକ୍ଳାନ୍ତ ପରିଶ୍ରମ ତଥା ଓଡ଼ିଶାବାସୀଙ୍କର ଅବ୍ୟୟ ଉତ୍ସାହ ଏକତ୍ର ହୋଇ ଏହି ଶିଳ୍ପ ଓଡ଼ିଶାରେ ପ୍ରସାର ଲାଭକଲା । ଏହିପରି ଭାବରେ ଦର୍ଦ୍ଦ ୪ ବର୍ଷ ଗତ କରିବା ପରେ ଏହାର ନିମନ୍ତେ ପ୍ରଚଳନ ହେବାକୁ ଲାଗିଲା । ଉତ୍ପନ୍ନ କୋଷା କଣିକା ପାଇଁ ବା ସୁତାକଟା ଶିକ୍ଷା ଦେବାପାଇଁ କୌଣସି ବ୍ୟବସ୍ଥା ହୋଇ ନ ପାରିବାରୁ ଲୋକମାନେ ନିରୁତ୍ସାହୀ ହୋଇପଡ଼ିଲେ । ମାତ୍ର ବହୁବାଧାକ୍ରମ୍ ସତ୍ତ୍ୱେ ଓଡ଼ିଶାରେ ଏହି ଶିଳ୍ପ ବୃଦ୍ଧି ରହିଥିଲା । ୧୯୪୨ ମସିହାଠାରୁ ଓଡ଼ିଶା ସରକାରଙ୍କ ଶିଳ୍ପ ବିଭାଗ ଏହାର ଦାୟିତ୍ଵ ବହନ କଲେ । ୧୯୫୭ ମସିହାଠାରୁ ଓଡ଼ିଶା ସରକାରଙ୍କ ନିଷ୍ପତ୍ତିନିମ୍ନେ ଏହି ଶିଳ୍ପକୁ ସମବାୟ ବିଭାଗର ଅନୁଭୂତି କରି କାର୍ଯ୍ୟକାରୀ କରାଯାଇଅଛି ।

ଓଡ଼ିଶାରେ କେଉଁ କେଉଁ ସ୍ଥାନରେ ଏଣ୍ଡି ଗୃହର କେନ୍ଦ୍ର ରହିଛି

ଅଳ୍ପ ପରିଶ୍ରମରେ ଘରେ ବସି ରହି ରେଜଗାର କରବାର ଏଣ୍ଡି ଗୃହ ଗୋଟିଏ ପ୍ରକୃଷ୍ଟ ପଦ୍ମ । ଯେ କୌଣସି ବ୍ୟବସାୟରେ ମୂଳଧନ ଦରକାର, ମାତ୍ର ଏଣ୍ଡି ଗୃହରେ ମୂଳଧନର ଆବଶ୍ୟକତା ନାହିଁ ।

ଯଦିଓ ଓଡ଼ିଶାର ପ୍ରତ୍ୟେକ ଅଞ୍ଚଳରେ ଏହାର କେନ୍ଦ୍ର ଖୋଲିଯାଇ ପାରି ନାହିଁ, ତଥାପି ଏହାର ବହୁଳ ପ୍ରସାର ପାଇଁ ସରକାରଙ୍କ ତରଫରୁ ବ୍ୟବସ୍ଥା କରାଯାଇଛି । କଟକ ଜିଲ୍ଲା—କଟକ, ଜଗତସିଂହପୁର, ଡମପଡ଼ା, ଆଠଗଡ଼, ଚମ୍ପେଶ୍ଵର, ଇନ୍ଦ୍ରପୁର ଓ ମାଟିଆ ଶାସନ, ବଲାଙ୍ଗୀର ପାଟଣା ଜିଲ୍ଲା—ଦେଓଗିରି ଓ ତତ୍ତାମଙ୍ଗଳା, କେନ୍ଦୁଝର ଜିଲ୍ଲା—ପଲ୍ଲୀପାଳୀ, କୋରାପୁଟ ଜିଲ୍ଲା—ପଟାଙ୍ଗୀ, ଗଞ୍ଜାମ ଜିଲ୍ଲା—ଜଗନ୍ନାଥ ପ୍ରସାଦ ଓ ବୌଦ୍ଧ-ଫୁଲବାଣୀ ଜିଲ୍ଲା—ଜ. ଉଦୟଗିରି, ଏହିପରି ଓଡ଼ିଶାରେ ୧୩ ଗୋଟି କେନ୍ଦ୍ର ଖୋଲିଯାଇ ଏଣ୍ଡି ପାଳକମାନଙ୍କୁ ବିନାମୂଲ୍ୟରେ ଏଣ୍ଡି ବିଦ୍ଵାନ ଯୋଗାଇ ଦିଆଯିବାର ବ୍ୟବସ୍ଥା କରାଯାଇଛି । ପାଳକମାନେ ବିଦ୍ଵାନ ନେଇ ଏଣ୍ଡି କୋଷା ଉତ୍ପାଦନ କରି ସାରିବାପରେ ତହିଁରୁ ବହୁତ ବିଦ୍ଵାନ ଆମଦାନୀ କରି ପାରିବେ । ଯାହା ସେମାନଙ୍କର ପାଳକା ସଂଖ୍ୟାରୁ ଯଥେଷ୍ଟ ବେଶୀ ହେବ । ତେଣୁ ସରକାରଙ୍କ ତରଫରୁ ସେଗୁଡ଼ିକ କଣାଯାଇ ଲୋକମାନଙ୍କ ମଧ୍ୟରେ ବିନାମୂଲ୍ୟରେ ବିତରଣ କରିବାର ବ୍ୟବସ୍ଥା କରାଯାଇଅଛି । ଏହା ଫଳରେ ପାଳକମାନେ ବିଦ୍ଵାନ ବିକ୍ରୀ କରି କିଛି ପଇସା ରେଜଗାର କରି ପାରିବେ । ପୁଣି କୋଷା ଆମଦାନୀ ପରେ ନିୟୁତ କରିବା ଓ ସୁତା କାଟିବା ପାଇଁ ଆଗ୍ରହ ଥିବା ଲୋକମାନଙ୍କୁ ସୁତାକଟା ଶିକ୍ଷା ଦେବା, ଉତ୍ପନ୍ନ ଧରଣର ତଦର ବୁଣା ଶିକ୍ଷା ଦେବା ଓ ତନ୍ତୀଙ୍କୁ ସୁତା ଦେଇ ତାଙ୍କଠାରୁ ତଦର ବୁଣାଇ ଆଣିବା ପ୍ରଭୃତି କାମ ଏହି କେନ୍ଦ୍ରମାନଙ୍କଦ୍ଵାରା ହୁଏ । ଉକ୍ତ ବିଦ୍ଵାନ ଅଗ୍ରବର୍ତ୍ତ

ଗବ ଗଛ କରି ପାରୁ ନ ଥିବା ଏଣି ବୃକ୍ଷମାନଙ୍କୁ ବିନା ମୂଲ୍ୟରେ ଗବ ବଦଳ ଯୋଗାଇ ଦିଆଯାଏ ।

ଏଣି ଗୁଣ ପାଇଁ ଗବ ଗଛର ଆବଶ୍ୟକତା

ଆମ ପ୍ରଦେଶରେ ଏଣି ଗୁଣ ପାଇଁ ପ୍ରଶସ୍ତ କ୍ଷେତ୍ର ଅଛି । ଅଧିକାଂଶ ଜିଲ୍ଲାରେ ଗବଗୁଣ ବହୁଳ ଉତ୍ପାଦନରେ ଦେଖିଥିବାରୁ ଉକ୍ତ ଶିଳ୍ପର ପ୍ରସାର ଆମ ପ୍ରଦେଶରେ ଅନାୟାସରେ ହୋଇ ପାରିବ । ପ୍ରତ୍ୟେକ ପରିବାର ନିଜ ନିଜ ବାଣିଜ୍ୟମାନଙ୍କରେ ଗବ ଗଛ କିଛି ଲଗାଇଲେ ଫଳସ୍ତୁ ତେଲ ପାଇବା ସଙ୍ଗେ ସଙ୍ଗେ ପିପିଲୁକ ଏଣି ଗୋକମାନଙ୍କର ଖାଦ୍ୟରୂପେ ବ୍ୟବହାର କରି ପାରିବେ । ପରିବାରର ସ୍ତ୍ରୀ ପିଲାମାନଙ୍କଦ୍ୱାରା ବର୍ଷର ପ୍ରାୟ ୯ ମାସ ଏହି ଗୁଣ ସୁରୁକ୍ଷ-ରୂପେ କରାଯାଇ ପାରିବ ।

ପ୍ରଜାପତି ଅଣ୍ଡା ଦେବା ପରଠାରୁ ୭ ଦିନରେ ଅଣ୍ଡାଗୁଡ଼ିକ ପୁଟି ଛୁଆ ହୋଇଯାଆନ୍ତି । ସେତେବେଳେ ସେମାନଙ୍କୁ ନିଅଁଳ ଗବପତ୍ର ଖାଇବାକୁ ଦିଆଯାଏ । ଗବପତ୍ର ସେମାନଙ୍କର ପ୍ରିୟ ଖାଦ୍ୟ । ତା'ର ଫଳରେ ସେମାନଙ୍କର କ୍ଷମକଳ ଶୁଦ୍ଧ ଓ ଉର୍ଦ୍ଧ ୧୮ ଦିନ ବଦାସ୍ତ ଅନବରତ ଆହାର କରି ସେମାନେ କୋଷା ଦେବାପାଇଁ ଉତ୍ସୁକ ହୁଅନ୍ତି । ଏହି ୧୮ ଦିନ ମଧ୍ୟରେ ସେମାନେ ୪ ଦିନ କୌଣସି ଖାଦ୍ୟ ନ ଖାଇ ଅନାହାରରେ ପଡ଼ି ରହନ୍ତି । ଏହି ସମୟ ହିଁ ସେମାନଙ୍କର କୁର ବା କାତ ଉଡ଼ାଇବା ସମୟ । କୋଷା ଦେବାପାଇଁ ଉପଯୁକ୍ତ ହେବାରେ ଗୋଟିଏ ଆମ୍ବପତ୍ର-ପୂର୍ଣ୍ଣ ଟୋକାଇରେ ସେମାନଙ୍କୁ ଛାଡ଼ି ଦିଆଯାଏ । ସେଠାରେ ସେମାନେ କୋଷା ନିର୍ମୂଳରେ ଲାଗିଯାଆନ୍ତି । କୋଷା ମଧ୍ୟରେ ୧୮ ଦିନ ଅନାହାରରେ ରହିବା ପରେ କୋଷାର ଗୋଟିଏ ପାଖ ଦେଇ ବାହାରେକୁ ବାହାରି ଆସନ୍ତି । ବାହାରେକୁ ଆସିବାର ପ୍ରାୟ ୧୦ ମିନିଟ୍ ମଧ୍ୟରେ ସେମାନଙ୍କ ଦୁଇଟି ଡେଣା ବାହାରି ଗୋଟିଏ ସ୍ୱତନ୍ତ୍ର ପୂର୍ଣ୍ଣାକ ପ୍ରଜାପତିରେ ରୂପ

ଧାରଣ କରନ୍ତି । ପ୍ରଜାପତିଗୁଡ଼ିକୁ ଗୋଟିଏ ଟୋକାଇରେ ଛାଡ଼ି ଦିଆଯାଏ ଓ ତା ପରଦିନ ସୋଡ଼ା ଲାଗିଥିବାର ଦେଖାଯାଏ । ୨୪ ଘଣ୍ଟା ଯୋଡ଼ି ପିଲା-ପରେ ମାତ୍ର ପ୍ରଜାପତିକୁ ରଖି ପୁରୁଷ ପ୍ରଜାପତିକୁ ଛାଡ଼ି ଦିଆଯାଏ । ମାତ୍ର ପ୍ରଜାପତି ୪ ଦିନ ଅଣ୍ଡା ଦେବା ପ୍ରତ୍ୟହ ୨୦୦ ରୁ ୩୦୦ ମଧ୍ୟରେ ଅଣ୍ଡା-ଦେବା ସେଥିରୁ ପ୍ରଥମ ଦୁଇଦିନର ଅଣ୍ଡା ଉତ୍କଳ ଗୁଣ ଛବରେ ଗ୍ରହଣ କରାଯାଏ ।

କୋଷା ଆମଦାନୀ କରି ସାର୍ବବାପରେ ସେହି ପ୍ରକାରେ ସେଠା ଖାରସୋଡ଼ା ଦେଇ କୋଷାଗୁଡ଼ିକ ସିଝାଇ ଦେବକୁ ପଡ଼େ । ସୂତା କାଟିବା ପାଇଁ ଉପଯୁକ୍ତ ହେଲେ ହାତ ତାକୁଡ଼ି, ଅରଟ ବା ଅଧିକ ଉଲ୍ଲତ ଧରଣର ଚରଖାଦ୍ୱାରା ସୂତା କାଟିବାକୁ ଉଚିତ୍ । ତାହାପରେ ଏହା ହାତଚକ୍ରଦ୍ୱାରା ଦୁଣାଯାଏ । ବୃକ୍ଷ ସରିବ ପରେ ଏହା ଅତି କରପ୍ୟ ଦେଖାଯାଏ । ଧୋଲେଇ ହୋଇ ସାରିବା ପରଠାରୁ ଏହାର ରେ ନିମଣ୍ଡ ପୁଟିଉଠେ । ପ୍ରାୟ ଦୁଇବର୍ଷ ବ୍ୟବହାର ପରେ ଏହା ଇଷତ୍ ହଳଦିଆ ହୋଇ ତମାସ୍ତ୍ର-ରେ ଭଲ ଏକ ସୁନ୍ଦର ମନୋହର ଗୁଣରେ ପରିଣତ ହୁଏ । ଏହି ଚକରର ରୂପ ଯେପରି ସୁନ୍ଦର ଗୁଣ ମଧ୍ୟ ଚନ୍ଦ୍ରପ । ଏହା ଅଧିକ ଶକ୍ତିଶାଳୀ ଓ ନରମ । ଖାତଦିନରେ ଏହା ଗରମ ଚକରରୂପେ ଶୀତତାପରୁ ରକ୍ଷାକରେ । ଅଧିକ ଗୁଣସାମ୍ୟ ନାନାପ୍ରକାର ପ୍ରୋଷାକପିକେତ ଏଥିରୁ ଗୁଣ କରାଯାଏ ।

ବିହନ ପାଇବା ପାଇଁ ବ୍ୟବସ୍ଥା
ଡ଼େଣାର ବହୁଅଞ୍ଚଳର ଲୋକ ଏଣି ଗୁଣ ପାଇଁ ଆକ୍ରମ୍ଭ ହିଲେ ମଧ୍ୟ ଉପଯୁକ୍ତ ସମୟରେ ଉତ୍ପାଦନରେ ବିହନ ପାଇପାରନ୍ତି ନାହିଁ । କେତେକ ପାଳକ ବିଭିନ୍ନ ସ୍ଥାନରୁ ବିହନ ସଂଗ୍ରହ କରି କୋଷା ଉତ୍ପାଦନ କଲେ ମଧ୍ୟ ତାହା ଖର୍ଚ୍ଚ କରିବାର ସୁବ୍ୟବସ୍ଥା

ନାହିଁ । କେଉଁଠି ପାଳକମାନେ କୋଷା ସିଝାଇବା ଓ ସୁତା କାଟିବା ଜାଣି ନ ଥିବାରୁ କୋଷାଗୁଡ଼ିକ ନଷ୍ଟ ହୋଇ ଯାଇଛି । କେଉଁଠି ବା ସୁତା ଅଛି, ମାସ ବୁଣିବା ଲୋକର ଅଭାବ । ଏହୁପରି ଗ୍ରାମରେ ନାନା କ୍ଷେତ୍ରରେ ନାନା ଅଭାବର ସମ୍ମୁଖୀନ ହୋଇ ଲୋକମାନେ ଦିନକୁ ଦିନ ଅନାଗ୍ରାଣୀ ହୋଇଯାଉଛନ୍ତି । ସେଥିପାଇଁ ସରକାରଙ୍କ ଚରମରୁ କେତେକ ସୁଚକ୍ଷୁର ଯୋଜନା କାର୍ଯ୍ୟକାରୀ କରାଯାଉଅଛି । ଲୋକମାନଙ୍କର ଉଦ୍ୟମ ତଥା ଆଗ୍ରହରେ ଏହାର ଉଦ୍‌ଦିଷ୍ୟତ ନିର୍ଭର କରେ ।

ଆମ ପ୍ରଦେଶରେ ଗ୍ରୀଷ୍ମଦିନେ ଅତ୍ୟଧିକ ଗରମ ହେବୁ ଏଣୁ ପୋକ ବଞ୍ଚି ପାରନ୍ତି ନାହିଁ । ତେଣୁ ଆମକୁ ବହାର, ଆସାମ ପ୍ରଭୃତି ପ୍ରଦେଶମାନଙ୍କରୁ ଶରୀର

ପରେ ଅର୍ଥାତ୍ ଅଗଷ୍ଟ ମାସରେ ବହୁଳ ମଗାଇବାକୁ ପଡ଼େ । ପୁଣି ବହୁଳ ଆସିବା ପରେ ଘର ଅଧିକ ଗରମ ଅନୁଭୂତ ହୁଏ, ତେବେ ପୋକ ସମୂହେ ନଷ୍ଟ ହୋଇଯାଆନ୍ତି । ତେଣୁ ଠିକ୍ ସମୟରେ ଆଶାକରୁଣ ବହନ ନ ପାଇବାରୁ ଓଡ଼ିଶାପକ୍ଷେ ଏଣ୍ଟିଗୁଣର ପ୍ରଶସ୍ତ ସମୟ ବର୍ଷାଦିନର ଅଧିକାଂଶ ସମୟ ନିଶ୍ଚିତ । ତାକୁ ପାଳିବା ପରେ ଯେଉଁ ବହୁଳ ଆମେ ଆଦାୟ କରୁ ସେଗୁଡ଼ିକ ରୋଗାନ୍ତ କ ନା, ତାହା ପଶୁପାଳକଗଣ ପାଇ ନ ଥିଲେ । ରୋଗାନ୍ତ ପୋକ ଥିଲେ ଅନ୍ୟ ରୋଗାନ୍ତ ପୋକଗୁଡ଼ିକ ମଧ୍ୟ ରୋଗାନ୍ତ ହୋଇଯାଉଥିଲେ । ଅନେକ ପୋକ ମୂଢ଼ମୁଖରେ ପଡ଼ୁଥିଲେ । କେତେବେଳେ ମଧ୍ୟ ପାଳକ ହେବା



ଏଣ୍ଟି କୋଷା 'ନାହୁଥିବାର' ଏକ ଦୃଶ୍ୟ

ସମୟକୁ ଯୋଗଗୁଡ଼ିକ ସମ୍ଭବେ ନଷ୍ଟ ହୋଇଯାଉଥିଲେ; ଅଥବା କେତେବେଳେ ଆସିବା କୋଷା ବାନ୍ଧୁ ନ ଥିଲେ । ତେଣୁ ପାଳକର ଅଳ୍ପାଳ ପରିଚ୍ଛେଦ ପଣ୍ଡି ହୋଇଯାଉଥିଲା । ସେଗର ନିରାକରଣ ତଥା ଠିକ୍ ସମୟରେ ପାଳକମାନଙ୍କୁ ବିହନ ଯୋଗାଇ ଦେବା ଉଦ୍ଦେଶ୍ୟରେ ପୁଣି ଜିଲାର ଖୋର୍ଦ୍ଧାଠାରେ 'କେନ୍ଦ୍ର ରେଖମ ବୋର୍ଡ଼'ର ଆଦୁକଲ୍ୟରେ ଗୋଟିଏ ବିହନ କେନ୍ଦ୍ର (Seed Station) ଖୋଲିଯାଇଛି । ଆସନ୍ତା ବର୍ଷଠାରୁ ଆମେ ପ୍ରଭୃତ ପରିମାଣରେ ରେଖମନ୍ୟ ଉତ୍କଳ ଧରଣର ବିହନ ପାଇ ପାରିବା । ଏଥିପାଇଁ ଆମ ଓଡ଼ିଶାରୁ ୩ କ୍ରମ ଶିକ୍ଷାର୍ଥୀ ତାଲମପ୍ରାପ୍ତ ହୋଇ ଆସାମରୁ ଫେରିଅଛନ୍ତି । ଉକ୍ତ ଶିକ୍ଷାପାଇଁ ଅନ୍ୟ କେତେ ଜଣଙ୍କୁ ଓଡ଼ିଶା ବାହାରକୁ ପଠାଇବା ପାଇଁ ବ୍ୟବସ୍ଥା କରାଯାଇଛି ।

ଓଡ଼ିଶାରେ କେଉଁଠି

ଏଣି ସମବାୟ ସମିତି ସ୍ଥାପିତ ହୋଇଛି

ଉତ୍କଳବର୍ଷଠାରୁ ଗୋଟିଏ ପ୍ଲାନରେ ୧୦୦ କ୍ରମ ଏଣିମାଳକଙ୍କୁ ନେଇ ଗୋଟିଏ ଗୋଟିଏ ସମବାୟ ସମିତି ତିଆରି ହୋଇ ଏଣିଗୁଣର ଉତ୍କଳ କରାଯିବାର ଯୋଜନା କରାଯାଇଛି । ଏଥିପାଇଁ କଟକ ଜିଲାର ବିଭଳ, ତମପଡ଼ା, ଇନ୍ଦ୍ରପୁର ଓ ବନ୍ଦଳଠାରେ ଗୁରୁଗୋଟି ସୋସାଇଟି ତିଆରି କାର୍ଯ୍ୟକ୍ରମ କରାଯାଇଛି । ତଳେ ବର୍ଷଠାରୁ 'ରେଖମ ଦିବସ' (Silk Day) ପାଳନ କରାଯାଇ ପାଳକମାନଙ୍କୁ ଆଗ୍ରାଣ କରାଯିବା ପାଇଁ ପ୍ରଦର୍ଶନରେ ବିଭିନ୍ନ ଶିକ୍ଷାର ଦର ବର୍ଣ୍ଣାଇ ଦର୍ଶାଯାଇଅଛି । ପାଳକମାନେ ବିଭିନ୍ନ ପ୍ରଦେଶରେ ଭ୍ରମଣ କରି ଅଭିଜ୍ଞତା ଅର୍ଜନ କରିବା ପାଇଁ ଯୋଜନା ମଧ୍ୟ କରାଯାଇଅଛି ।

ତୁଳସୀ ଦ'ର ସାହାଯ୍ୟରେ ଓ ତାକୁଡ଼ି ଦ୍ଵାରା ବହୁ ପରିଚ୍ଛେଦରେ ଅଳ୍ପ ପରିମାଣରେ ଅସମାନ ସୂତା

କଟାଯାଉଥିଲା । କିନ୍ତୁ ବର୍ତ୍ତମାନ ଉତ୍କଳ ଧରଣର ତରଖା ବାହାରି ଅଳ୍ପ ସମୟରେ ଅଳ୍ପ ପରିଚ୍ଛେଦରେ ବହୁ ପରିମାଣର ସୂତାର ଓ ସମାନ ସୂତା କଟା ଯାଇପାରୁଥିବ ସୂତା କଟିବାରେ ଆଗ୍ରାଣ ଥିବା ଅଞ୍ଚଳକୁ ଏହାରେ ଯୋଗାଇ ଦିଆଯାଉଛି । ସୂତାକଟା ଶିକ୍ଷା ଦେବା ପାଇଁ ଲୋକ ନିୟୁକ୍ତ ହୋଇ ବିଭିନ୍ନ ଅଞ୍ଚଳରେ ବୁଲି ଉତ୍କଳ ଧରଣର ତରଖା ସାହାଯ୍ୟରେ ସୂତାକଟା ଶିକ୍ଷା ଦେଇ ଅଛନ୍ତି ।

ଏଣି ସୂତାରୁ ବିଭିନ୍ନ ଜିନିଷ ତିଆରି ଓ ବିକ୍ରି ବ୍ୟବସ୍ଥା

ଏଣି ସୂତାରୁ ବିଭିନ୍ନ ଧରଣର ଚଦର, ସାଟି, ସୁଟିଂ, ଟେବୁଲକୂଅ, ମଫଲର ପ୍ରଭୃତି ସୂତର ସୂତର ଚଳଣମାନ ବୁଣାଯାଇ ବିକ୍ରି କରାଯିବାର ବ୍ୟବସ୍ଥା କରାଯାଇଛି । ମାସ ଦୁଃଖର ବିଷୟ, ଆମ ପ୍ରଦେଶରେ ଏହାର ଆବଶ୍ୟକତା ଯେତେ ପରିମାଣରେ ବୃଦ୍ଧି ପାଉଛି, ଉତ୍ପାଦନ ତାଠାରୁ ଯଥେଷ୍ଟ କମ୍ । ଆସାମ ପ୍ରଦେଶର ଏଣି ଚଦର ଆମ ଦେଶରେ ଖଣ୍ଡକୁ ଟ ୨୦୯ ରୁ ଟ ୮୦୯ ବିକ୍ରି ହେଉଥିବାବେଳେ ଆମ ପ୍ରଦେଶରେ ତିଆରି ଚଦରର ମୂଲ୍ୟ ଟ ୨୦୯ ରୁ ଟ ୨୨୯ କି ମାତ୍ର । ଓଡ଼ିଶା ଜଙ୍ଗଲରେ ଓଡ଼ିଶା-ତିଆରି ଏଣି ଚଦର ଦେଖିବାକୁ ସୁସ୍ଥ । ଉତ୍କଳ ଧରଣର ଚଦର ଉତ୍ପାଦନ ନ ହେବାପାଇଁ ଆମେ ଅନ୍ୟ ପ୍ରଦେଶ ସଙ୍ଗେ ସମ୍ପର୍କ ହୋଇ ପାରୁନାହୁଁ । ଆମ ପ୍ରଦେଶର ଚଦରରେ ସାଧାରଣତଃ ସେଂ ୩ ରୁ ସେର ୧ ର ପର୍ଯ୍ୟନ୍ତ ସୂତା ଲାଗିଥାଏ; ଯାହାର ମୂଲ୍ୟ ଟ ୧୯୯୯ ରୁ ଟ ୨୫୯୯ ମଧ୍ୟରେ ହୋଇଥାଏ, ମାତ୍ର ସେତକ ଓଜନର ସୂତାକୁ ଆସାମରେ ଦୁଇଗଣ୍ଡି ଚଦର ଟ ୧୪୯୯ ପର୍ଯ୍ୟନ୍ତ ବିକ୍ରି ହୋଇଥାଏ । ଏଥିରୁ ଜଣାଯିବ, ଏହି ଶିଳ୍ପ ଓଡ଼ିଶାରେ କେତେ ଅବନତ ଅବସ୍ଥାରେ ଅଛି ।

ଚଦର ବିକ୍ରିପାଇଁ ଓଡ଼ିଶାରେ ଗୋଟିଏ ମଧ୍ୟ କେନ୍ଦ୍ର ନାହିଁ ।

ଏଣି ଚାଷରେ ଜଣେ ଚାଷୀ

କେତେ ରୋଜଗାର କରିପାରିବ

ଏଣି ଚାଷରେ ନିୟୁକ୍ତ ହୋଇ ଜଣେ ଚାଷୀ ଦାକ୍ଷିଣ କେତେ ରୋଜଗାର କରି ପାରିବ, ତାର ଗୋଟିଏ ଚିତ୍ର ଦେଇ ଏହି ପ୍ରବନ୍ଧର ଉପସ୍ତୁତି କରିବା ପ୍ରତିବର୍ଷ ଜୁଲାଇ ମାସଠାରୁ ମାର୍ଚ୍ଚ ମାସ ପର୍ଯ୍ୟନ୍ତ ଏଣି ପାଳିବା, ସୂତା କାଟିବା ଓ ଲୁଗା ବୁଣିବା ପାଇଁ ପ୍ରକୃଷ୍ଟ ସମୟ । ଏହି ସମୟ ମଧ୍ୟରେ ଜଣେ ପାଳକ ୭ ଥର କୋଷା ଆମଦାନୀ କରି ପାରିବ । ଥରକେ ସେ ୧ ର ଛୁସାବରେ କୋଷା ଆମଦାନୀ କଲେ ଏହି ୧ ମାସ ସମୟ ମଧ୍ୟରେ ସେ ୭ର କୋଷା ମିଳିବ । ସୂତା କାଟିଲେ ସେ ୧ ପ୍ରତି ସେଂ ୩ ଛୁସାବରେ ସେ ୩ ସୂତା ଏଥିରୁ ବାହାରିବ । ସେଥିରୁ ୬୭୫ ଚଦର ହୋଇ ପାରିବ; ଯାହାର ମୂଲ୍ୟ ବର୍ତ୍ତମାନ ବଜାରରେ

ଟ ୧୪୪୯ । ଏଥିପାଇଁ ଖର୍ଚ୍ଚ କରିବାକୁ ପଡ଼ିବ ସୋଡ଼ା ସେ ୧୯ ଓ ଚଦର ବୁଣା ମଜୁରୀ ଟ ୨୨୫ ମାତ୍ର । ଏଣି ବିହନ ବଢ଼ି କରି ଟ ୨୯ ରୁ ଟ ୩୯ ଯାଏ ପାଇବା ପରେ ଟ ୧୨୦୯ ଜା ଲାଭ କରି ପାରିବ । ବରଫ ଅନ୍ୟାନ୍ୟ କର୍ମ କରି ସରିବା ପରେ ଏହି ଟଙ୍କା ଅନାୟାସରେ ଚାଷୀ ପାଇ ପାରିବ ।

ଏଥିରୁ ଅନୁମିତ ହେବ ଯେ ଏଣି ଶିଳ୍ପ କେବଳ ଯେନକେନ ପ୍ରକାରେଣ କେବାର ସମସ୍ୟାର ସମାଧାନ ପାଇଁ ଏକ ପନ୍ଥା ନୁହେଁ । ଏହା ଆର୍ଥିକ ସ୍ୱାକ୍ଷର୍ୟ ଆଣିବାପାଇଁ ଏକ ପ୍ରକୃଷ୍ଟ ଅବଲମ୍ବନ । ଏହାର ମର୍ମ ବୁଝି ଆମ ଦେଶବାସୀ ଏହାପ୍ରତି ଉତ୍ସାହ ଦେଲେ ସରକାରଙ୍କ ସାହାଯ୍ୟରେ ନିଜ ଅବସ୍ଥାର ଉନ୍ନତ କରିପାରିବ। ସଙ୍ଗେ ସଙ୍ଗେ ଦେଶର କଲ୍ୟାଣ ସାଧନରେ କିଛି ନା କିଛି ଭାଗ ନେଇ ପାରିବେ ।



ଓଡ଼ିଶାରେ

ସମବାୟ ସୂତ୍ରରେ ହସ୍ତଶିଳ୍ପର ପ୍ରସାର

ଶ୍ରୀ ହରିହର ପଣ୍ଡା

ହସ୍ତଶିଳ୍ପ ପ୍ରସାର ପାଇଁ

ଓଡ଼ିଶାକୁ ଭାରତ ସରକାରଙ୍କ ସାହାଯ୍ୟ

ଆମ ଓଡ଼ିଶାରେ ହସ୍ତଶିଳ୍ପ ଯୋଜନା କାର୍ଯ୍ୟକାରୀ କରିବା ଲାଗି ଭାରତ ସରକାର ରାଜ୍ୟ ସରକାରଙ୍କୁ ନିମ୍ନଲିଖିତ ଆର୍ଥିକ ସାହାଯ୍ୟ ଦେବାପାଇଁ ସିଦ୍ଧାନ୍ତ ଗ୍ରହଣ କରିଛନ୍ତି :—

- ୧ । ଅଂଶ୍ୟନର ଶତକର ୭୫ ଭାଗ ଦୁଇ ଗୋଟି ମିଆଦରେ ପରିଶୋଧ କରିବା ସର୍ତ୍ତରେ ରୁଣ ଦେବେ ।
- ୨ । କାର୍ଯ୍ୟକାରୀ ପାଣ୍ଡିର ଶତକର ୭୫ ଭାଗ ଦଶ କର୍ତ୍ତ୍ତି ମିଆଦରେ ପରିଶୋଧ କରିବା ସର୍ତ୍ତରେ ରୁଣ ଦେବେ ।
- ୩ । ଶିଳ୍ପ ସମବାୟ ସମିତିଗୁଡ଼ିକର ପରିଚାଳନା ବାବଦ ଖର୍ଚ୍ଚ ତନବର୍ଷ ପାଇଁ ସାହାଯ୍ୟ ଆକାରରେ ଦେବେ ।

ରାଜ୍ୟ ସରକାର ଭାରତ ସରକାରଙ୍କଠାରୁ ଯେଉଁ ରୁଣ ଆଣିବେ, ସେଥି ଉପରେ ସୁଧ ବାର୍ଷିକ ଶତକର ଚାଳି ଟଙ୍କା ଦେବେ ଓ ରାଜ୍ୟ ସରକାର ତାହା ଶିଳ୍ପ ସମବାୟ ସମିତିରେ ଖଟାଇ ବାର୍ଷିକ ଶତକର ସାତେ ଦୁଇ ଟଙ୍କା ସୁଧ ଆଦାୟ କରିବେ । ରୁଣ ଆଦାନପ୍ରଦାନର ପାର୍ଥକ୍ୟ ରାଜ୍ୟ ସରକାର ଭାରତ ସରକାରଙ୍କଠାରୁ ସାହାଯ୍ୟ ଆକାରରେ ପାଇବେ ।

ଓଡ଼ିଶାରେ କେଉଁ କେଉଁ ହସ୍ତଶିଳ୍ପର ବିକାଶ ପାଇଁ ଯୋଜନା କରାଯାଇଛି ଆମ ଓଡ଼ିଶାରେ ଯେଉଁ ହସ୍ତଶିଳ୍ପର ବିକାଶ ଓ ପୁନରୁଦ୍ଧାର ଲାଗି ଯୋଜନା କରାଯାଇଅଛି, ତାହା ତଳେ ଦିଆଗଲା :—

- ୧ । କଂସା ବାସନ ତିଆରି
- ୨ । ଶିଙ୍ଗ ଓ ହାତୀଦାନ୍ତ କାମ ।
- ୩ । ଶିଙ୍ଗ ଓ ଚାଉଳକର୍ମ କାମ ।
- ୪ । ପଥର ଶିଳ୍ପ କାମ ।
- ୫ । ଚାଉଳକର୍ମ କାମ ।
- ୬ । ପଲ୍ଲୀ ବାସ ଦଉଡ଼ି ତିଆରି ।
- ୭ । ଦେଉ ଓ ବାଉଁଶ କାମ ।
- ୮ । ଅତର ଓ ସୁଗନ୍ଧ ଜଳ ତିଆରି ।
- ୯ । ସୁତୀର ନକ୍ସା କାମ ।
- ୧୦ । ଦରା ଓ କାରପେଟ୍ ବୁଣା ।
- ୧୧ । ଭଲେଇ କାମ ।
- ୧୨ । ନକ୍ସା ମଣିଷା ତିଆରି ।
- ୧୩ । ଖେଳନା ତିଆରି ।
- ୧୪ । ରଞ୍ଜନଗର କାଠଖେଳନା କାମ ।
- ୧୫ । ସୁନାରୁପା ନକ୍ସା କାମ ।
- ୧୬ । ପିତ୍ତଳ-ମାଛ ତିଆରି କାମ ।

କେଉଁ କେଉଁ ହସ୍ତଶିଳ୍ପ ପାଇଁ କେତେ ସାହାଯ୍ୟ ମିଳେ ଉପସ୍ଥିତ ହସ୍ତଶିଳ୍ପର ବିକାଶସାଧନ ଲାଗି ଯେଉଁ ଆର୍ଥିକ ଓ ଅନ୍ୟାନ୍ୟ ସାହାଯ୍ୟ ଦିଆଯାଇଛି ତାହା ତଳଲିଖିତ ହବରଶୀରୁ ସହଜେ ଜଣାଯାଏ ।



ତାରକସି କାମ :
କଟକ ତାରକସି କାର୍ଯ୍ୟର ସମ୍ପିଦ



କେନ୍ଦୁପଡ଼ା ତାରକସି ସମସ୍ୟା
ସମ୍ପିଦର ସ୍ୱାଧୀନକାମ



ପୁରୀର ପଥର କାମ



କଟକ ଶିଳା କାର୍ଯ୍ୟର ସମ୍ପିଦର
କେତେକ ସୁନ୍ଦର ଶିଳାକାମ



ଓଡ଼ିଶାର ପ୍ରସିଦ୍ଧ ହସ୍ତଶିଳ୍ପର ବେତେକ ନମୁନା



ଶ୍ରେୟସ୍ତା ବାଠ ଭାରତର ପ୍ରମୁଖ ବେତେକ ପୁରୁ
 କାଠକାମର ନମୁନା

କଂସାବାସନ ତିଆରି

ଆଧୁନିକ ଯନ୍ତ୍ରପାତି ସାହାଯ୍ୟରେ ସରସ, ସୁନ୍ଦର ଓ ସୁଲଭ ମୂଲ୍ୟରେ କଂସା ପିତ୍ତଳ ଜନିତ ତିଆରି ଲୁଗା ଆମ ରାଜ୍ୟରେ ୬ ଗୋଟି ସମବାୟ ସମିତି ଗଠନ କରାଯାଇଅଛି । ଏହି ଯୋଜନାରେ ଭାରତ ସରକାର ୧୯୫୫-୫୬ ମସିହାରେ ଏକଲକ୍ଷ ଟଙ୍କା କାର୍ଯ୍ୟ କାର୍ଯ୍ୟ ପାଇଁ ପାଇଁ ରାଣ ସୁପରେ ଦେଇଅଛନ୍ତି । ଏହି ଟଙ୍କା ସମସ୍ତ ସମିତିକୁ ସମସ୍ତାବରେ ବଣ୍ଟନ କରାଯାଇଅଛି । ଏତଦ୍ ବ୍ୟତୀତ ଏହି ସମିତିଗୁଡ଼ିକୁ ସେହି ବର୍ଷ ଯନ୍ତ୍ରପାତି କଣିକାପାଇଁ ଓ ଟ୍ରେନିଂପ୍ରାପ୍ତ ଦକ୍ଷ କର୍ମଚାରୀ ନିୟୁତ କରାଯାଇ ଟ ୪୭,୨୭୦୯ ସାହାଯ୍ୟ ଦେଇଛନ୍ତି । ୧୯୫୮-୫୯ ମସିହାରେ ବର୍ଦ୍ଧି କେନ୍ଦ୍ରର ସରଭୂତା ଦେବାପାଇଁ ଟ ୨୮୮୦୯ ସାହାଯ୍ୟ ଦେବା ପରିକଳ୍ପନା କରାଯାଇଅଛି । ଏହି ସମିତିଗୁଡ଼ିକ ୧୯୫୭-୫୮ ମସିହାରେ ଟ ୩,୨୭,୦୧୩୯ର ଜନସ ଉତ୍ପାଦନ କରି ଟ ୩,୦୯,୨୭୩୯ ମୂଲ୍ୟର ଜନସ ବର୍ଦ୍ଧି କରି ପାରିଛନ୍ତି । ଶିଳ୍ପୀମାନଙ୍କୁ ଆଧୁନିକ ଧରଣର ଜନସ ତିଆରି କରାଯାଇଁ ସରକାରଙ୍କ ପକ୍ଷରୁ ତାଲିମପ୍ରାପ୍ତ କର୍ମଚାରୀ ମଧ୍ୟ ନିୟୁତ କରାଯାଇଛନ୍ତି ଓ ସେମାନେ ପ୍ରତ୍ୟେକ ସମିତି ପରିଦର୍ଶନ କରି ଶିକ୍ଷାଦାନ କରୁଛନ୍ତି ।

ଶିଙ୍ଗ ଓ ହାତୀଦାନ୍ତ କାମ

ଏହି ଯୋଜନାରେ ଦୁଇଟି ସମବାୟ ସମିତି ଗଠନ କରାଯାଇଛି ଓ ଯନ୍ତ୍ରପାତି ଖରଦ କରାଯାଇଁ ଟ ୫୦୦୦୯ ସାହାଯ୍ୟ ଓ କାର୍ଯ୍ୟକାରୀ ପାଇଁ ସକାଶେ ରାଣ ସୁପରେ ଟ ୨୦,୦୦୦୯ ୧୯୫୪-୫୫ ମସିହାରେ ଦିଆଯାଇଛି । ରାଣ ଓ ସାହାଯ୍ୟ ଭାବରେ ଉଭୟ ସମିତି ପାଇଛନ୍ତି । ୧୯୫୭-୫୮ ମସିହାରେ କର୍ମଚାରୀ ନିୟୁତ ପାଇଁ ଟ ୧୯୮୯ ସାହାଯ୍ୟ ଦିଆଯାଇଅଛି । ୧୯୫୮-୫୯ ମସିହାରେ ଉକ୍ତ ସମିତିଗୁଡ଼ିକୁ କର୍ମଚାରୀ ନିୟୁତ ବାବଦ ଖର୍ଚ୍ଚପାଇଁ ଟ ୪୧୯୮୯ ଦେବା

ପରିକଳ୍ପନା ରହିଛି । ଏହି ସମିତିଗୁଡ଼ିକ ୧୯୫୭-୫୮ ମସିହାରେ ଟ ୨୮,୩୦୦୯ ମୂଲ୍ୟର ଜନସ ଉତ୍ପାଦନ କରି ଟ ୩୧,୦୮୧୯ ମୂଲ୍ୟର ଜନସ ବର୍ଦ୍ଧି କରିଛନ୍ତି । ଆଧୁନିକ ଧରଣର ସୁନ୍ଦର, ସରସ ଓ ପ୍ରୋ ଶିଙ୍ଗ ଓ ହାତୀଦାନ୍ତ କାମ କରାବା ଓ ଶିକ୍ଷା ଦେବାପାଇଁ ସରକାରଙ୍କ ପକ୍ଷରୁ ତାଲିମପ୍ରାପ୍ତ କର୍ମଚାରୀ ନିୟୁତ ହୋଇ ସମିତିମାନଙ୍କରେ କାମ କରୁ ଅଛନ୍ତି । ଓଡ଼ିଶାର ଶିଙ୍ଗକାମ ଦେଶବଦେଶରେ ଉକ୍ତ ପ୍ରଶଂସିତ ହୋଇ ପାରିଛି ଓ ବର୍ଦ୍ଧି ସମାଗତ ଭାବରେ ବୃଦ୍ଧି ପାଇଥିବା ଦେଖାଯାଇଅଛି । ସମିତିଗୁଡ଼ିକ ଉକ୍ତ ଧରଣର ଶିଙ୍ଗ ଓ ହାତୀଦାନ୍ତ ବହୁଳ ପରିମାଣରେ ଓ ସୁବିଧାରେ ପାଇଲେ ନୂତନ ଧରଣର ବର୍ଦ୍ଧି ଶିଙ୍ଗକାମ କରି ପାରିବେ । ସେଥି ନିମନ୍ତେ ଜଙ୍ଗଲ ବିଭାଗର ସାହାଯ୍ୟ ମଗାଯାଇଛି ।

ଶିଙ୍ଗ ଓ ତାରକସି କାମ

ଏହି ଯୋଜନାରେ ବଟକସ୍ଥ ଶିଙ୍ଗ ଓ ତାରକସି କାମ ଶିଳ୍ପୀ ସମବାୟ ସମିତିକୁ କାର୍ଯ୍ୟକାରୀ ପାଇଁ ପାଇଁ ଟ ୧୮,୦୦୦୯ ରାଣ ଏବଂ ଯନ୍ତ୍ରପାତି ଖରଦ ଓ ପରିକଳ୍ପନା ଖର୍ଚ୍ଚ ପାଇଁ ଟ ୯୦୯୦୯ ସାହାଯ୍ୟ ୧୯୫୭-୫୮ରେ ଦିଆଯାଇଛି । ୧୯୫୮-୫୯ ମସିହାରେ ପରିକଳ୍ପନା ଖର୍ଚ୍ଚ ପାଇଁ ଟ ୭୦୦୦୯ ସାହାଯ୍ୟ ଦେବା ପରିକଳ୍ପନା ରହିଛି । ତାରକସି କାମ ବ୍ୟୟସାପେକ୍ଷ ହେବୁ ଶିଙ୍ଗ ଓ ତାରକସି କାମ ସଂସ୍କୃତିରେ ଏହି ଯୋଜନା କାର୍ଯ୍ୟକାରୀ ହେଉଛି ।

ପଥର ଶିଳ୍ପ କାମ

ଓଡ଼ିଶାର ପଥର ବାସନ ଓ ପଥର ମୂର୍ତ୍ତି ତିଆରି ଭାରତରେ ତଥା ବଦେଶରେ ଶୀର୍ଷସ୍ଥାନ ଅଧିକାର କରିଛି । ଏହି ଶିଳ୍ପର ଅଭ୍ୟୁଦୟ ଲାଗି ଦୁଇଟି ସମବାୟ ଅନୁଷ୍ଠାନ, ଗୋଟିଏ ବାଲେଶ୍ଵରର ବଜଳଗାଡ଼ିଆ ଓ ଅନ୍ୟଟି ପୁରୀରେ ବର୍ତ୍ତମାନ ଗଠାଯାଇଛି । ଏହାଛଡ଼ା ସରକାରଙ୍କ କର୍ତ୍ତୃତ୍ଵାଧୀନରେ ମୟୂରଭଞ୍ଜର

ଶିଳ୍ପକଳାରେ ଗୋଟିଏ କେନ୍ଦ୍ର ଖୋଲିଯାଇଅଛି । ଓଡ଼ିଶାରେ ବହିଳ ଧରଣର, ଯଥା-ଧଳା, ମଳ ଓ ନାଲି ରଙ୍ଗର ପଥର ଦେଖିବାକୁ ମିଳେ । ଏହି ପଥର ସାହାଯ୍ୟରେ ମୂର୍ତ୍ତି ଓ ବାସନ ତିଆରି ହୁଏ । ଦଉଳଗାଡ଼ିଆ ସମିତିକୁ ୧୯୫୫-୫୬ ମସିହାରେ କାର୍ଯ୍ୟକାରୀ ପାଣ୍ଠି ପାଇଁ ଟ ୫୦,୦୦୦ ରୁଣ ଓ ଯନ୍ତ୍ରପାତି ଖରିଦ, ପରିଚାଳନା ଖର୍ଚ୍ଚ ଓ କାର୍ଯ୍ୟ କରିବା ପାଇଁ, ଭର ଚୋଳିବାକୁ ଟ ୩୭,୭୨୦ ସାହାଯ୍ୟ ଦିଆଯାଇଛି । ୧୯୫୭-୫୮ ମସିହାରେ ପୁଣି ପଥର ଶିଳ୍ପ ସମିତିକୁ କାର୍ଯ୍ୟକାରୀ ପାଣ୍ଠି ଓ ଯନ୍ତ୍ରପାତି କରିବା ପାଇଁ ଟ ୨୦୦୦୦ ରୁଣ ଦିଆଯାଇଅଛି । ଗା. ଛଡ଼ା ପରିଚାଳନା ଖର୍ଚ୍ଚ ଓ ଭର ଚୋଳା ପାଇଁ ଟ ୨୭୦୦୦ ସାହାଯ୍ୟ ଦିଆଯାଇଛି । ୧୯୫୮-୫୯ ମସିହାରେ ମୟୂରଭଞ୍ଜ ଜିଲ୍ଲା ପଥର ଶିଳ୍ପ ସମିତିକୁ ଟ ୮୧୮୦୦ ସାହାଯ୍ୟ ଦେବାର ପରିକଳ୍ପନା ରହିଛି । ୧୯୫୭-୫୮ ମସିହାରେ ଏହି ସମିତିରୁଡ଼ିକ ଟ ୫୧୨୭୦ର ଜନସ ଉତ୍ପାଦନ କରି ଟ ୧୩,୧୯୪୦୦ର ଜନସ ବିକ୍ରୟ କରି ପାଇଥିଲେ । ପଥର ଜନସଗୁଡ଼ିକ ଚିକ୍‌କଣ ଓ ଚକ୍ ଚକ୍ କରିବା ପାଇଁ ଯନ୍ତ୍ରପାତି ଅଭାବରୁ ସମିତିରୁଡ଼ିକ ଅସୁବିଧାର ସମ୍ମୁଖୀନ ହେଉ ଅଛନ୍ତି ଓ ସୁଦୂର କଲିକତାରେ ତାହା କରୁଥିବାରୁ ଖର୍ଚ୍ଚାନ୍ତ ହେବାକୁ ପଡ଼ୁଛି । ତଥାପି ପଥର ବାସନ ପ୍ରତି ଲୋକଙ୍କ ଆଗ୍ରହ କମ୍ ହୁଏନି । ଏହି ପଥର ବାସନ ଓ ମୂର୍ତ୍ତିଗୁଡ଼ିକ ଯେପରି ସୁନ୍ଦର, ସରସ ଓ ଶୁଭ୍ର ଓଜନର ହୋଇପାରିବ, ସେଥିଲିପି ବ୍ୟବସ୍ଥା କରାଯାଉଛି ଏବଂ ସମିତିରୁଡ଼ିକୁ ସ୍ୱାବଲମ୍ବୀ କରି ଶିଳ୍ପୀ ତଥା ଶିଳ୍ପର ବିକାଶ ଦିଗରେ ଧ୍ୟାନ ଦିଆଯାଉଛି ।

ତାରକସି କାମ

ଓଡ଼ିଶାର ତାରକସି କାମ ସ୍ୱରାଜ ତଥା ବଦେଶରେ ବିକ୍ର ପ୍ରଣାୟିତ । ଏହି ଯୋଜନାରେ

ଗୋଟିଏ ମାସ ସମିତି କଟକରେ ଅବସ୍ଥିତ । ସମିତିକୁ ୧୯୫୨-୫୩ ମସିହାରେ କାର୍ଯ୍ୟକାରୀ ପାଇଁ ଟ ୫୦,୦୦୦ ରୁଣ ଓ ତା ଛଡ଼ା ଦର୍ଶନାଳୟ (Show Room) ଖୋଲିବା ପାଇଁ ଟ ୭୦୦୦୦ ସାହାଯ୍ୟ ଦିଆଯାଇଛି । ୧୯୫୫-୫୬ ମସିହାରେ ଏହି ସମିତିକୁ ତାରକସି ତାଲିମ କେନ୍ଦ୍ର ଖୋଲିବା ପାଇଁ ଟ ୧୦,୦୦୦ ସାହାଯ୍ୟ ଦିଆଯାଇଛି । ତାରକସି କାମର ଜନସଗୁଡ଼ିକୁ ଅଧିକ ଲୋକପ୍ରିୟ କରି ବଜାର ସୃଷ୍ଟି କରିବା ପାଇଁ ଓ ସ୍ୱଚ୍ଛ ବାହାରେ ବହୁଳ ବିକ୍ରୟର ପ୍ରସାର ଓ ପ୍ରସାର ପାଇଁ ଏକେଣ୍ଡ ନିୟୁତ କରିବାକୁ ଏହି ସମିତିକୁ ୧୯୫୭-୫୮ ମସିହାରେ ଟ ୨,୪୦୦ ସାହାଯ୍ୟ ଦିଆଯାଇଅଛି । ହୁସାବରୁ ଜଣାଯାଏ, ଏହି ସମିତି ୧୯୫୭-୫୮ ମସିହାରେ ଟ ୨୮,୫୨୯ର ଜନସ ଖରିଦ କରି ଟ ୫୭,୭୪୦ ର ଜନସ ବିକ୍ରୟ କରିଛି । ଶିଳ୍ପୀମାନଙ୍କ ସଙ୍ଗଠନ ଅଭାବରୁ କାର୍ଯ୍ୟ ପ୍ରଗତିରେ ବାଧା ପଡ଼ୁଥିବାର ଦେଖାଯାଏ । ସେମାନଙ୍କୁ ଆନୁସଂହାୟକ ଓ ଆନୁଜର୍ଭରଣୀକ କରିବା ପାଇଁ ଚେଷ୍ଟା କରାଯାଉଅଛି ।

ପଲ୍ଲୀ ଦାସରୁ ଦଉଡ଼ି ତିଆରି

ଏହି ଯୋଜନାରେ ଚାନ୍ଦିନୀ ସମିତି ମୟୂରଭଞ୍ଜରେ ଅବସ୍ଥିତ ହୋଇଛି । କାରଣ ଏହି ଜିଲ୍ଲାରେ ମୟୂରଭଞ୍ଜ ବଜାରର ଆନୁଜର୍ଭ୍ୟରେ ବହୁ ଆଗରୁ ପ୍ରାୟ ୭୫ ହଜାର ଏକର ଜମିରେ ପଲ୍ଲୀ ଦାସ ଉତ୍ପାଦନ କରିବା ଲାଗି ଯୋଜନା ତିଆରି ହୋଇଥିଲା । ଏହି ଦାସ ବିହୀନ ମହାବଜା ହଜାର ହଜାର ଟଙ୍କା ଅର୍ଜ କରୁଥିଲେ ଓ ପଲ୍ଲୀ ଦାସର ଦଉଡ଼ି ଖୋଲି ଶେଷ ସେଠାର ଆବିଷ୍କାରମାନେ ଖବର ନିବାହ କରୁଥିଲେ । ଏହି ଦାସ ଓ ଦାସର ଦଉଡ଼ି କଲିକତାର ମହାନ ମନେ କମ ଦରରେ ହସ୍ତ କରି ଆବିଷ୍କାରମାନଙ୍କୁ ଠକୁଥିଲେ । ବର୍ତ୍ତମାନ ସମିତି ହେବା ପରେ ମହାନଙ୍କ ଶୋଷଣରୁ ଉତ୍ପାଦନକାରୀମାନେ ଝୁଟିବ

ରକ୍ଷା ପାଇଛନ୍ତି । ୧୯୫୭-୫୭ ଓ ୫୭-୫୮ ମସିହାରେ ଏହି ସମିତିଗୁଡ଼ିକୁ ପରିଚାଳନା ଦାବତ ଶର୍ତ୍ତ, କଞ୍ଚାମାଲ ଚରଣ ଓ ଭରତୋଳା ପାଇଁ ଟ ୧୧,୦୮୦୯ ସାହାଯ୍ୟ ଦିଆଯାଇଅଛି । ପୁଣି ଅଂଶଧନ ଓ କାର୍ଯ୍ୟକାରୀ ପାଣ୍ଠି ପାଇଁ ଟ ୫୦୦୦୯ ରୁଣ ଦିଆଯାଇଛି । ସେହି ବର୍ଷ ସମିତିଗୁଡ଼ିକ ଟ ୨୧୨୪୯ର ଦତ୍ତତ ଡିଆର କରି ଟ ୧୮୦୮୯ର ବିକ୍ରି କରି ପାରିଛନ୍ତି ।

ବେତ ଓ ବାଉଁଶ କାମ

ଏହି ଶିଳ୍ପର ଉନ୍ନତି ଲାଗି କଟକସ୍ଥ ଖାନନଗରରେ ଗୋଟିଏ ସମବାୟ ଅନୁଷ୍ଠାନ ଖୋଲିଯାଇଛି । ଏହି ସମିତିକୁ ୧୯୫୭-୫୭ ଓ ୧୯୫୭-୫୮ ମସିହାରେ କର୍ମରୂପ ନିୟୁକ୍ତ ଓ ଭର ଡିଆର ପାଇଁ ଟ ୯୦୪୦୯ ସାହାଯ୍ୟ ଆକାରରେ ଦିଆଯାଇଅଛି । ଏତଦ୍‌ବ୍ୟତୀତ ଏକ ଦୁକାନ ଟଙ୍କା ଅଂଶଧନ ଓ ଟ ୫୦୦୦୯ କାର୍ଯ୍ୟକାରୀ ପାଣ୍ଠି ରୁଣ ଦିଆଯାଇଛି । ୧୯୫୮-୫୯ ମସିହାରେ ପରିଚାଳନା ଦାବତ ଶର୍ତ୍ତ ପାଇଁ ଟ ୨୦୪୦୯ ସାହାଯ୍ୟ ଦେବାର ପରିକଳ୍ପନା ରହିଛି । ଏହି ସମିତି ୧୯୫୭-୫୮ ମସିହାରେ ଟ ୧୯୦୯ର ଜନସ ଉତ୍ପାଦନ କରି ଟ ୪୪୪୯ର ଜନସ ବିକ୍ରି କରିଛି । ଭାଲମପ୍ରାପ୍ତି କର୍ମୀ ଓ କର୍ମରୂପକ ଅଭାବରୁ ସମିତିର ଅଗ୍ରଗତିରେ ବାଧାପଡ଼ୁଛି । ଭାଲମପ୍ରାପ୍ତି କର୍ମରୂପ ନିୟୁକ୍ତ କରିବାର ବ୍ୟବସ୍ଥା କରାଯାଉଛି ।

ଅତର ଓ ସୁଗରି ଜଳ ଡିଆର

ଏହି ଯୋଜନାରେ ଗଞ୍ଜାମ ଜିଲ୍ଲା ଉତ୍ତରପୁରଠାରେ ଏକମାତ୍ର ସମିତି ଗଠନ କରାଯାଇଛି । ସମିତିର ସଭ୍ୟ-ଗୁଡ଼ିକ ଆୟୁଲ ସଂଗ୍ରହ କରି ସେଥିରୁ ଅତର ଓ ସୁଗରି ଜଳ ଡିଆର କରୁଛନ୍ତି । ଏହି ସମିତିକୁ ପରିଚାଳନା ଶର୍ତ୍ତ ପାଇଁ ଓ ଆବଶ୍ୟକୀୟ ଯନ୍ତ୍ରପାତି ଓ ଉପକରଣ କଣିକାପାଇଁ ୧୯୫୭ ୫୭ ଓ ୧୯୫୭-୫୮ ମସିହାରେ ଟ ୫୯୯୯୦୯ ସାହାଯ୍ୟ ଓ କାର୍ଯ୍ୟକାରୀ ପାଣ୍ଠି

ପାଇଁ ଟ ୮୦୦୦୯ ରୁଣ ଦିଆଯାଇଅଛି । ୧୯୫୮-୫୯ ମସିହାରେ ପରିଚାଳନା ଶର୍ତ୍ତ ପାଇଁ ଟ ୨୭୦୦୯ ସାହାଯ୍ୟ ଦେବା ପରିକଳ୍ପନା ରହିଛି । ସମିତି ୧୯୫୭-୫୮ ମସିହାରେ ଟ ୬୮୦୦୯ର ଅତର ଓ ସୁଗରି ଜଳ ଡିଆର କରି ଟ ୨୧୪୭୨ର ଜନସ ବିକ୍ରି କରିଛି । ଯୋଜନାଟିକୁ ଲୋକପ୍ରିୟ କରିବା ପାଇଁ ଓ ଉତ୍ପାଦିତ ଦ୍ରବ୍ୟର ବହୁଳ ବିକ୍ରି ପାଇଁ ପ୍ରଚାରର ବ୍ୟବସ୍ଥା କରାଯାଉଛି ।

ସୂଚୀ ଓ ନକ୍ସା କାମ

ଏହି ଯୋଜନାରେ ପାଞ୍ଚଟି ସମିତିକୁ ସାହାଯ୍ୟ କରାଯାଇଛି । ୧୯୫୭-୫୮ ମସିହାରେ ନକ୍ସା କାମ ଶିକ୍ଷାଦେବା, ଭାଲମପ୍ରାପ୍ତି କର୍ମରୂପ ନିୟୁକ୍ତ କରିବା ପାଇଁ ପ୍ରତ୍ୟେକ ସମିତିକୁ ଟ ୨୮୦୯ ହାରରେ ସରକାରୀ ସାହାଯ୍ୟ ଦିଆଯାଇଛି । ସାହାଯ୍ୟ ଡେରିରେ ପାଇବା ହେତୁ ସମିତିଗୁଡ଼ିକ ଉଲ୍ଲେଖଯୋଗ୍ୟ କାମ କରି ପାରି ନାହାନ୍ତି । ଯୋଜନାର ସଫଳତା ଲାଗି ତେଣୁ କରାଯାଇଛି ।

ଦରୀ ଓ କାରପେଟ୍ ବୁଣା

ଏହି ଯୋଜନାଟି କାର୍ଯ୍ୟକାରୀ କରାଯାଉଛି । ପୁଣି ସମବାୟ ମହଲା କୁଟୀର ଶିଳ୍ପ ଶିକ୍ଷାକ୍ରମରେ ଅସହାୟ ଓ ବିଧବା ପୁରୀମାନଙ୍କୁ କାମ ଯୋଗାଇ ସେମାନଙ୍କ ଆର୍ଥିକ ଅବସ୍ଥା ସୁଜ୍ଞଳ କରିବା ଏହି ଯୋଜନାର ଲକ୍ଷ୍ୟ । ସେହି ଲକ୍ଷ୍ୟ ସାଧନ ନିମନ୍ତେ ଏହି ସମିତିକୁ ୧୯୫୭-୫୮ ମସିହାରେ କାର୍ଯ୍ୟକାରୀ ପାଣ୍ଠି ପାଇଁ ଟ ୨୦୦୦୯ ଓ ପରିଚାଳନା ଶର୍ତ୍ତ ପାଇଁ ଟ ୨୪୫୯୯ ସାହାଯ୍ୟ ଦିଆଯାଇଛି । ଆର୍ଥିକ ବର୍ଷର ଶେଷଭାଗକୁ ରୁଣ ଓ ସାହାଯ୍ୟ ଦିଆଯାଇଥିବାରୁ ସମିତି କୌଣସି ଉଲ୍ଲେଖଯୋଗ୍ୟ କାମ କରି ପାରି ନାହିଁ । ଅତୁର-ଉତ୍ତରରେ ଯୋଜନାଟି ଫଳପ୍ରସ୍ତ ହୋଇ ପାରିବ ବୋଲି ଆଶା କରାଯାଉଛି ।

ତଳେଇ କାମ

ଏହି ଯୋଜନା କାର୍ଯ୍ୟକାରୀ କରିବାପାଇଁ ଦୁଇଟି ସମବାୟ ଅନୁଷ୍ଠାନ, ଗୋଟିଏ ସମ୍ବଳସୁରକ୍ଷା କମ୍ପାନୀ ଓ ଅନ୍ୟଟି ସୁସ୍ଥ ଜଳସ୍ଥ ଭର୍ତ୍ତିଆଠାରେ ରଚାଯାଇଛି । ଏହି ଯୋଜନାରେ ମଞ୍ଜୁର ହୋଇଥିବା ଟଙ୍କା, ୦୦୦ ଟଙ୍କା ୧୯୫୭-୫୮ ମସିହାରେ ଉତ୍ତମ ସମିତିକୁ ସମସ୍ତକରେ ଦାନ କରାଯାଇଛି । ଯନ୍ତ୍ରପାତି ଖରଦ ପାଇଁ ମଞ୍ଜୁର ହୋଇଥିବା ଟଙ୍କା, ୧୯୦୯ ସମସ୍ତକରେ ଦିଆଯାଇଅଛି । ୧୯୫୮-୫୯ ମସିହାରେ ଆଉ ଗୋଟିଏ ନୂତନ କେନ୍ଦ୍ର ଖୋଲିଦିବାର ପରିଚଳନା ରହିଛି । ଆଧୁନିକ ଧରଣରେ ତଳେଇ କାମ ଶିକ୍ଷା ଦେବାପାଇଁ ସରକାରଙ୍କ ପକ୍ଷରୁ ତାଲିମପ୍ରାପ୍ତ କର୍ମଚାରୀ ନିଯୁକ୍ତ ହୋଇଛନ୍ତି ଓ ସେମାନେ ପ୍ରତ୍ୟେକ ସମିତିକୁ ଯାଇ ଯନ୍ତ୍ରପାତି ବସାଇଛନ୍ତି ଓ ଯନ୍ତ୍ରଚଳନା ଶିକ୍ଷା ଦେଉଛନ୍ତି ।

ନକ୍ସା ମଣିଷା ତିଆରି

ଉପବିକାସକର୍ତ୍ତା ନକ୍ସାପୁର୍ଣ୍ଣ ମଣିଷା ତିଆରି କରିବାପାଇଁ ବାଲେଶ୍ଵରସ୍ଥ ସେଗରଇ ଅଞ୍ଚଳରେ ସରକାରୀ କର୍ତ୍ତୃତ୍ଵାଧୀନରେ ଏହି ଯୋଜନା କାର୍ଯ୍ୟକାରୀ କରାଯାଇଛି । ମଣିଷା ବୁଣାଳୀକୁ ଏହି ନୂତନ ଧରଣର ମଣିଷା ତିଆରି ଶିକ୍ଷା ଦେବାପାଇଁ ସରକାରଙ୍କ ପକ୍ଷରୁ ତାଲିମପ୍ରାପ୍ତ କର୍ମଚାରୀ ରଖାଯାଇଛନ୍ତି । ୧୯୫୭-୫୮ରେ କାର୍ଯ୍ୟକାରୀ ପାଣ୍ଠି ପାଇଁ ଟଙ୍କା ୧୫୦୦୦୯ ରୁଣ ଦିଆଯାଇଅଛି । ଏତଦ୍ ବ୍ୟତୀତ ଉପକରଣ କଣିକା ପାଇଁ ଟଙ୍କା ୧୯୦୦୦୯ ସାହାଯ୍ୟ ଦିଆଯାଇଅଛି । ୧୯୫୮-୫୯ ମସିହାରେ ମଧ୍ୟ ଏହି ଯୋଜନା ଚାଲୁ କରାଯିବ । ବିଭାଗୀୟ କର୍ତ୍ତୃତ୍ଵାଧୀନରେ କିଛି ସମୟ କାର୍ଯ୍ୟକାରୀ ହୋଇ ସଫଳତା ହାସଲ କଲ ପରେ ବୁଣାଳୀମାନଙ୍କୁ ସ୍ଵରାଜ୍ୟ କରି ସମିତି ରଚାଯିବ ଓ ସମବାୟ ସୂତ୍ରରେ ଯୋଜନାର ଉଦ୍ଦେଶ୍ୟ କର୍ମପତ୍ତା ପୁରି କରାଯିବ ।

ଖେଳନା ତିଆରି

ଖେଳନା ତିଆରି କରିବାପାଇଁ ୩ ଗୋଟି ସମବାୟ ସମିତି—ଦୁଇଟି କଟକରେ ଓ ଅନ୍ୟ ଦୁଇଟି ବ୍ରହ୍ମପୁରରେ ରାଜ୍ୟ କରାଯାଇଛି । ଏହି ସମିତିରୁ ୧୯୫୭-୫୭ ଓ ୧୯୫୭-୫୮ ମସିହାରେ କର୍ମଚାରୀ ନିଯୁକ୍ତ ପାଇଁ ସାହାଯ୍ୟ ଟଙ୍କା ୨୦୯, ଅଣଧନ ଓ କାର୍ଯ୍ୟକାରୀ ପାଣ୍ଠି ପାଇଁ ଟଙ୍କା ୨୫୦୦୯ ରୁଣ ପ୍ରତ୍ୟେକ ସମିତିକୁ ସମସ୍ତକରେ ଦିଆଯାଇଛି । ୧୯୫୮-୫୯ ମସିହା ସୁଦ୍ଧା କର୍ମଚାରୀ ନିଯୁକ୍ତ ପାଇଁ ଟଙ୍କା ୧୯୫୭-୫୮ ମସିହାରେ ଟଙ୍କା ୨୨୫୭୯ରୁ ୩୫୭୯୯ ତିଆରି କରି ଟଙ୍କା ୧୯୨୭୦୯ରୁ ଜନସ ବିକି କରି ଅଛି । ବ୍ରହ୍ମପୁର ଆଜାଦ ଖେଳନା ତିଆରି ସମିତିର ଖେଳନା ଗୁଡିକ ଲୋକପ୍ରିୟ ହୋଇ ପାରିଛି ଓ ଏଗୁଡିକର କାର୍ତ୍ତ୍ଵ ସମାନ୍ତରରେ ବୃଦ୍ଧି ପାଇଛି ।

କାଠ ଖେଳନା କାମ

ଉତ୍କଳର ଜାତୀୟ ସଂପ୍ରଦାରଣ ଯୋଜନା ଅଞ୍ଚଳରେ କାଠକଣ୍ଠର ତିଆରି କରିବାପାଇଁ ଗୋଟିଏ ଯୋଜନା ରଚାଯାଇଛି । ଏହାକୁ କାର୍ଯ୍ୟକାରୀ କରିବା ପାଇଁ ୧୯୫୭-୫୮ ମସିହାରେ ଟଙ୍କା ୨୭୨୮୯ ସରକାରୀ ସାହାଯ୍ୟ ଦିଆଯାଇଅଛି । ଜଣେ ଅଭିଜ୍ଞ ଖେଳନା ପ୍ରଯୁକ୍ତକାରୀଙ୍କର ତତ୍ତ୍ଵାବଧାନରେ ଗୋଟିଏ ଗାନ୍ଧି କେନ୍ଦ୍ର ଖୋଲିଯାଇଛି । ଏହି ଶିକ୍ଷା ପାଇବାକୁ ଅର୍ଥ ଥିବା ଲୋକଙ୍କୁ ନେଇ ପ୍ରଥମେ ଶିକ୍ଷା ଦିଆଯିବ ଓ ତାଲିମ ଶେଷରେ ସମବାୟ ସୂତ୍ରରେ ଖେଳନା ତିଆରି କରାଯିବ । ୧୯୫୮-୫୯ ମସିହାରେ ମଧ୍ୟ ଏହି ଯୋଜନା ଚାଲୁ ରହିବ । ସେଥିଲି ୧୯୫୭-୫୯ ସାହାଯ୍ୟ ଦେବାର ବ୍ୟବସ୍ଥା ମଧ୍ୟ ରହିଛି ।

ସୁନା ରୂପା ନକ୍ସା କାମ

ଏହି ଯୋଜନାଟି ଉତ୍କଳର ଜାତୀୟ ସଂପ୍ରଦାରଣ ଯୋଜନା ଅଞ୍ଚଳରେ କାର୍ଯ୍ୟକାରୀ କରାଯିବ ।

ଆର୍ଥିକ ବର୍ଷରେ ସେଥିପାଇଁ ଟ ୨୯,୦୦୦
କାର୍ଯ୍ୟକାରୀ ପାଣ୍ଠି ରଖି ଓ ଟ ୫୩୫୦୦ ପରିଗ୍ରହଣ
କରି ନିମନ୍ତେ ସାହାଯ୍ୟ ଦେବାର ବ୍ୟବସ୍ଥା
କରାଯାଇଛି ।

ପିତୃଳମାଛ ତିଆରି

ଗଞ୍ଜାମ ଜିଲ୍ଲା ଅନ୍ତର୍ଗତ ବେଲଗୁଣ୍ଡାରେ କେବଳ
ପିତୃଳମାଛ ତିଆରି ହୁଏ । ଏଗୁଡ଼ିକ ଏତେ ସୁନ୍ଦର ଶୁଣିବ
ତଥାଉ ହୋଇଥାଏ ଯେ ଏହି ମାଛର ଲଞ୍ଜିଟି ଧରି
ହଲଲେ ଖବର ମାଛ ପହଞ୍ଚିଲା ପରି ବୋଧହୁଏ ।
ଦେଶବିଦେଶରେ ଏହି ମାଛ କଣିକାପାଇଁ ଲୋକ ଭାରି
ଆଗ୍ରହୀନ୍ତ । ଏହି ଶିଳ୍ପର ପ୍ରସାରପାଇଁ ଓ ବହୁଳ
ଉତ୍ପାଦନ ପାଇଁ ଗଞ୍ଜାମ ଜିଲ୍ଲାର ଶେରଗଡ଼ଠାରେ
ଗୋଟିଏ ଉତ୍ପାଦନ କେନ୍ଦ୍ର ଖୋଲିବାର ପରିକଳ୍ପନା
ଓ ବ୍ୟବସ୍ଥା କରାଯାଇଛି । ଏହି କେନ୍ଦ୍ର ଶେରଗଡ଼
ବହୁମୁଖୀ ସମବାୟ ସମିତି ଜରିଆରେ କାର୍ଯ୍ୟକାରୀ
କରାଯିବ । କାର୍ଯ୍ୟକାରୀ ମୂଳଧନ ଟ ୯୧୧୨୯ ରୁଣ
ସୂତ୍ରରେ, ଯନ୍ତ୍ରପାତି କଣା ଓ କର୍ମରୁଣ ନିୟୁକ୍ତ ପାଇଁ
ଟ ୫୦୦୦୦ ସାହାଯ୍ୟ ସୂତ୍ରରେ ତଳତ ଆର୍ଥିକ ବର୍ଷରେ
ଦେବାର ବ୍ୟବସ୍ଥା କରାଯାଇଛି । ରାଜ୍ୟ ସରକାରଙ୍କ
ମଞ୍ଜୁରି ପାଇବା ପରେ ଏହି ଯୋଜନା କାର୍ଯ୍ୟକାରୀ
କରାଯିବ ।

ଯେତେ ସବୁ ଯୋଜନା ଉପରେ କୁହାଗଲା
ତାହାର ସଫଳତା ବଡ଼ ବ୍ୟବସ୍ଥା ଓ ପ୍ରଚାର ଉପରେ
ବିଶେଷତଃ ନିର୍ଭର କରେ । ଉତ୍ପାଦନ ଦ୍ରବ୍ୟଗୁଡ଼ିକର
ବଡ଼ିପାଇଁ ରାଜ୍ୟ ମଧ୍ୟରେ ତନୋଟି ବଡ଼ କେନ୍ଦ୍ର
ଖୋଲିଯାଇଛି । ଏଗୁଡ଼ିକ ପୁରୀ, କଟକ ଓ
ରଞ୍ଜିତକେଲରେ ଖୋଲିଯାଇଛି । ପୁରୀରେ ଖଣି ଓ
ଶ୍ରାମ୍ୟ ଶିଳ୍ପ ବୋର୍ଡ଼ଙ୍କ କର୍ତ୍ତୃତ୍ଵାଧୀନରେ, କଟକରେ
ରାଜ୍ୟ ବାଣିଜ୍ୟ ସମିତି ମାଧ୍ୟମରେ ଓ ରଞ୍ଜିତକେଲ
ପଞ୍ଚାୟତ ସମବାୟ ଉତ୍ତାର ଜରିଆରେ ଏହି କେନ୍ଦ୍ର
ଗୁଡ଼ିକ ଚାଲୁହୁଏ ।

୧୯୫୪-୫୫ ଓ ୧୯୫୭-୫୮ ମସିହାରେ ଏହି ବଡ଼ି
କେନ୍ଦ୍ରଗୁଡ଼ିକୁ ଏକ ଲକ୍ଷ ଟଙ୍କା କାର୍ଯ୍ୟକାରୀ ପାଣ୍ଠି
ଓ ଟ ୩୮,୩୭୪୯ ସରକାରୀ ସାହାଯ୍ୟ ଦିଆଯାଇଛି ।
ଏହି କେନ୍ଦ୍ରଗୁଡ଼ିକ ରାଜ୍ୟର ଉତ୍କଳ ହସ୍ତଶିଳ୍ପ ଜନପଦ
ସବୁ ନଗଦ ଟଙ୍କାରେ କଣି ଦେଶବିଦେଶରେ ବଡ଼ି
କରିବାର ବ୍ୟବସ୍ଥା କରନ୍ତି ଓ ହସ୍ତଶିଳ୍ପ ଉତ୍ପାଦନରେ
ସାହାଯ୍ୟ କରନ୍ତି ।

ଏହାଛଡ଼ା ନୂଆ ରାଜଧାନୀ ଭୁବନେଶ୍ଵରଠାରେ
ଗୋଟିଏ ବଡ଼ି କେନ୍ଦ୍ର ନିକଟରେ ଖୋଲିଯାଇଛି ଓ
ତାହା ବିଭାଗୀୟ କର୍ତ୍ତୃତ୍ଵାଧୀନରେ କାର୍ଯ୍ୟକାରୀ
କରାଯାଇଅଛି । ଏହି କେନ୍ଦ୍ରର କାର୍ଯ୍ୟକାରୀ ପାଣ୍ଠି
ରୁପେ ଟ ୨୦,୦୦୦ ସରକାରୀ ରୁଣ ମିଳିଛି । ଏଥିରେ
ସରକାରଙ୍କ ପତ୍ରରୁ ଜଣେ ବଡ଼ି କର୍ମଚାରୀ ଓ
ରୁଚିନୀ ସୁପରଭାଇଜର ନିୟୁକ୍ତ ହୋଇ ଅଛନ୍ତି । ଏହି
କେନ୍ଦ୍ରର ଉଦ୍ଦେଶ୍ୟ ହେଉଛି, ରାଜ୍ୟ ମଧ୍ୟରେ ଯେଉଁ
ହସ୍ତଶିଳ୍ପ ଉତ୍ପାଦନ ହୁଏ, ତାହାକୁ ଲୋକପ୍ରିୟ କରିବା
ପାଇଁ ଉଦ୍ୟମ କରିବା ଓ ଦେଶବିଦେଶରେ ବଜାର ସୃଷ୍ଟି
କରି ହସ୍ତଶିଳ୍ପର ପ୍ରଚାର ଓ ପ୍ରସାର ଦିଗରେ ସାହାଯ୍ୟ
କରିବା । ପୁଣି ଯେଉଁ ଜନପଦ ଆଦର ଦେଖା ଓ
କାଚିତ ବେଶି, ସେ ସମସ୍ତ ଦ୍ରବ୍ୟ ବହୁଳ ପରିମାଣରେ
ଉତ୍ପାଦନ ହେବା ଦିଗରେ ସାହାଯ୍ୟ ଓ ଶିକ୍ଷା ଦେବା ।
ସମିତି ବ୍ୟଗ୍ରତ ବ୍ୟକ୍ତିଗତଭାବେ କୌଣସି ହସ୍ତଶିଳ୍ପ
ତିଆରି ହେଉଥିଲେ ତାହାକୁ ଉତ୍ସାହିତ କରିବା ।
ଏହି କେନ୍ଦ୍ର ସମିତଠାରୁ ଓ ବ୍ୟକ୍ତିଗତ ଶିଳ୍ପୀଙ୍କଠାରୁ
ନଗଦ ମୁଲ୍ୟରେ ଜନପଦ କଣି ପାରିବେ ଓ ବଡ଼ି କରି
ପାରିବେ । ରାଜ୍ୟର ଉତ୍କଳ ହସ୍ତକଳା ଶିଳ୍ପର ନମୁନା
ଦେଶବିଦେଶର ପର୍ଯ୍ୟଟକଙ୍କ ଦୃଷ୍ଟିଗୋଚରକୁ ଆଣିବା
ପାଇଁ ଏହି କେନ୍ଦ୍ରରେ ମଧ୍ୟ ଗୋଟିଏ ଦର୍ଶନାଗାର
ଖୋଲିବାର ପ୍ରିୟ ହୋଇଛି ।

ଅନୁଭୂତିରୁ ଜଣାଯାଇଛି, ଆମ ରାଜ୍ୟର ହସ୍ତ-
ଶିଳ୍ପୀମାନେ ଆଧୁନିକ ଯନ୍ତ୍ରପାତି, ପୂର୍ଣ୍ଣ ଓ ଶିକ୍ଷାର

ଉତ୍କଳ ପ୍ରସଙ୍ଗ

ଅଭାବରୁ ଅନ୍ୟ ରାଜ୍ୟର ଶିଳ୍ପୀଙ୍କ ସହ ସମକକ୍ଷ ହୋଇ ପାରୁ ନାହାନ୍ତି ଓ ସେହି ପୁରାତନ ଉତ୍କଳରେ ଜନସଂଖ୍ୟା ବୃଦ୍ଧି କରୁଛନ୍ତି । ଫଳରେ ଜନସଂଖ୍ୟା ସମ୍ବଳତା, ସୌନ୍ଦର୍ଯ୍ୟ ଓ ସୁଲଭତା ଅଭାବରୁ ବର୍ତ୍ତମାନ ଅଭାବରେ ବାଧା ପଡ଼ୁଛି । ଆଧୁନିକ ଧରଣର ଯନ୍ତ୍ରପାତି ସାହାଯ୍ୟରେ ନୂଆ ନୂଆ ଧରଣର ସରସ, ସୁନ୍ଦର ଓ ସୁଲଭ ଦ୍ରବ୍ୟ କପରି ତିଆରି ହେବ, ତାର ଶିକ୍ଷା ଦେବାପାଇଁ ଆମର କୌଣସି ଅନୁଷ୍ଠାନ ନାହିଁ । ତେଣୁ ଯୋଜନା କରାଯାଇଛି, ଏହି ସରକାରୀ ବର୍ତ୍ତମାନ କେନ୍ଦ୍ରରେ ୧୯୫୮-୫୯ ମସିହାରେ ଗୋଟିଏ ଉତ୍କଳ ଉତ୍କଳ ତିଆରି ବର୍ତ୍ତମାନ କେନ୍ଦ୍ର ରହିବ ଓ ପରେ ଉଚ୍ଚ ଉତ୍କଳ ଉତ୍କଳ ଓ ବର୍ତ୍ତମାନ କେନ୍ଦ୍ର ମୂଳ ବର୍ତ୍ତମାନ କେନ୍ଦ୍ର ସହ ସମ୍ପର୍କ ହେବ । ଉତ୍କଳ ଉତ୍କଳ ତିଆରି ବର୍ତ୍ତମାନ କେନ୍ଦ୍ରର କାର୍ଯ୍ୟକାରୀ ପାଣ୍ଠି ପାଇଁ ୪୧,୫୦,୦୦୦ ଟଙ୍କା ଓ ୪୨୭,୫୧୦୦ ସାହାଯ୍ୟ ଦିଆଯିବାର ପରାମର୍ଶ ଦେଇଛି ।

ଏହାଛଡ଼ା ହସ୍ତଶିଳ୍ପ ଜନସଂଖ୍ୟା ବୃଦ୍ଧି ଓ ପ୍ରଚାର ପାଇଁ ସମବାୟ ବ୍ୟବସ୍ଥା ପକ୍ଷରୁ ଗୋଟିଏ ଭ୍ରାମ୍ୟମାଣ ଗାଡ଼ି ପ୍ରଦର୍ଶନ ଶିଳ୍ପ ସମିତିରେ ତିଆରି ହେଉଥିବା ଦ୍ରବ୍ୟ ବର୍ତ୍ତମାନ ନେଇ ରାଜ୍ୟର ପ୍ରଦର୍ଶନ ପ୍ରଧାନ ପ୍ରଧାନ

ପ୍ରଦର୍ଶନ ପଠାଯାଇଛି । ସମିତିରୁତ୍କଳର ଉତ୍କଳ ଦ୍ରବ୍ୟ କର୍ତ୍ତାପାଇଁ ଏହି ଯୋଜନାରେ ସରକାର ୪୧,୦୦୦ ଟଙ୍କା ଦେଇଛି ।

ଆମ ଓଡ଼ିଶାରେ ଆଉଁଶ ଅନେକ ହସ୍ତଶିଳ୍ପ ଲୋକପସ୍ତୁରୁ ଆସି ନ ଥାଇପାରେ । କେଉଁ କେଉଁ ଜିଲ୍ଲାରେ କେଉଁ କେଉଁ ହସ୍ତଶିଳ୍ପ ଲୋକପସ୍ତୁରୁ ରହିଯାଇଛି, ତାର ସର୍ବେ କରବା ପାଇଁ ସରକାରଙ୍କ ପକ୍ଷରୁ କର୍ମଚାରୀ ନିଯୁକ୍ତ ହୋଇଛନ୍ତି । ସେ ଉତ୍କଳ ବର୍ତ୍ତମାନ ସମବାୟ ହେବାପରେ ଯୋଜନା ପ୍ରସ୍ତୁତ କରାଯିବ ।

ଯେଉଁ ଯେଉଁ ହସ୍ତଶିଳ୍ପର ପ୍ରସାର ପାଇଁ ଯନ୍ତ୍ରପାତି ତିଆରି ଅନ୍ୟାନ୍ୟ ସାହାଯ୍ୟ ଏବଂ ସେଗୁଡ଼ିକର ବର୍ତ୍ତମାନ ପାଇଁ ସରକାର ସାହାଯ୍ୟ କରୁଥିବା ତଥା ଏହି ପ୍ରଦର୍ଶନରେ ଉତ୍କଳ କରାଯାଇଛି, ସେହି ସମସ୍ତ ସାହାଯ୍ୟ ସମବାୟ ସମିତି କରାଯାଉଛି ଦିଆଯାଉଛି । ଯେଉଁମାନେ ଏହି ସାହାଯ୍ୟ ପାଇବାକୁ ବ୍ୟବସ୍ଥା ସେମାନେ ସମବାୟ ସମିତି ଗଠନ କରି ସମସ୍ତ କର୍ତ୍ତୃପକ୍ଷକୁ ଜଣାଇଲେ ମିଳିପାରିବ । କପରି ସମବାୟ ସମିତି ଗଠନ କରାଯାଇ ପାରିବ ତାହା ଏହି ସମସ୍ତ ପ୍ରଦର୍ଶନରେ ଦିଆଯାଇଛି ।



ମହୁଗୁଣ

ମହୁମାଛ ପାଳନଦ୍ୱାରା

ଗୃଣୀର ଦୁଇଆଡ଼ ଲଭ

ଆମ ଦେଶରେ କୃଷକମାନଙ୍କ ପାଇଁ ମହୁମାଛ ପାଳନ ଆର୍ଥିକଦୃଷ୍ଟିରୁ କେବଳ ଯେ ଲାଭଜନକ ତା ନୁହେଁ; କୃଷିଦୃଷ୍ଟିରୁ ମଧ୍ୟ ଏହା ଦରକାର । କାରଣ ମହୁମାଛ ଦଳକୁ ଯଦି ସୋରଷ, ମୁଗ ଓ ଅନ୍ୟାନ୍ୟ ରବିଫସଲ ପ୍ରଭୃତି ଶସ୍ୟସେବିତର କମ୍ପା ନଡ଼ିଆ କଦଳୀ, ଲେମ୍ବୁ ପ୍ରଭୃତି ଫଳ ବର୍ଗିରୂପମାନଙ୍କରେ ରଖାଯାଏ, ତାହାହେଲେ ଗୃଣୀ ତାର ନିର୍ଦ୍ଦିଷ୍ଟ ଉତ୍ପାଦନ ଅପେକ୍ଷା ୨୫ ରୁ ୫୦ ଭାଗ ପର୍ଯ୍ୟନ୍ତ ଅଧିକ ଶସ୍ୟ ବା ଫଳ ଉତ୍ପାଦନ କରିପାରବ, ସୁତରାଂ ଏହି ଶିଳ୍ପଦ୍ୱାରା ଗୃଣୀମାନେ ଦୁଇ ବଗରୁ ଲାଭ ଉଠାଇ ପାରବେ । କେବଳ ଏତିକି ନୁହେଁ; ଯେ କୌଣସି ଲୋକ ମଧ୍ୟ ନିଜର ଦୈନନ୍ଦିନ କାର୍ଯ୍ୟ କରି ମହୁଗୁଣ ନିର୍ଦ୍ଦିଷ୍ଟରେ କରି ପାରବେ । ସ୍କୁଲପିଲାମାନେ ବା ବରର ସ୍ତ୍ରୀଲୋକମାନେ ମଧ୍ୟ ଅକ୍ଳେଶରେ ମହୁମାଛ ବାଲ୍‌ସର ଯତ୍ନ ନେଇ ପାରବେ । ଏହି ଦୃଷ୍ଟିରୁ ଗା ଗହଳରେ ଏହା ବିଶେଷ ଆବଶ୍ୟକ । ସାଧାରଣ ଲୋକଙ୍କର ଜୀବନଧାରଣର ମାନ ବୃଦ୍ଧି କରିବା ଉଦ୍ଦେଶ୍ୟରେ ମହୁଗୁଣ କୁଟୀର ଶିଳ୍ପସ୍ୱାଧୀନରେ ପ୍ରଦର୍ଶନ କରାଯାଇଛି । ଅତି ସୁରାଜନ କାଳରୁ ଆମ ଦେଶର ଲୋକମାନଙ୍କୁ ମହୁର ଉପାଦେୟତା ଓ ମହୁ ବ୍ୟବହାର କରିବା ପ୍ରଣାଳୀ ଅଳ୍ପ ବହୁତ ଜଣାଅଛି । କିନ୍ତୁ ତାହା ବିଜ୍ଞାନସମ୍ମତ ନୁହେଁ । ପ୍ରଚଳିତ ଉପାୟରେ ସବୁଘାତ ହେଉଥିବା ମହୁର ପରିମାଣ ବୈଜ୍ଞାନିକ ଉପାୟରେ ସବୁଘାତ ମହୁର ପରିମାଣ ଅପେକ୍ଷା ଶୁଦ୍ଧ କମ । ଏହାରତ୍ତା ପ୍ରଚଳିତ ପ୍ରଣାଳୀର ଆଉ ଏକ ଅସୁବିଧା ହେଉଛି ଯେ ଏହା ଦ୍ୱାରା ମହୁମାଛମାନେ ଅକାଳ ମୃତ୍ୟୁ ବରଣ କରିଥାନ୍ତି । ଏହି ମହୁମାଛମାନଙ୍କର ଅକାଳ ବିପ୍ଳାବ ମାନବସମାଜ ପକ୍ଷରେ ଯଥେଷ୍ଟ କ୍ଷତିକାରକ,

କାରଣ ସେମାନେ ବହୁଥିଲେ ପ୍ରକୃତକୋଳରେ ଥିବା ଅସଂଖ୍ୟ ବୃକ୍ଷଲତାଦିର ପୁଷ୍ପମାନଙ୍କରୁ ପ୍ରଚୁର ମହୁ ସଂଗ୍ରହ କରି ମାନବ ସମାଜର ଅଶେଷ କଲ୍ୟାଣ କରିଥାନ୍ତେ ।

ମହୁଗୁଣ କରିବାର ଆଧୁନିକ ପ୍ରଣାଳୀ

ବର୍ତ୍ତମାନ ପ୍ରବର୍ତ୍ତିତ ମହୁଗୁଣ ସମ୍ପୂର୍ଣ୍ଣ ବୈଜ୍ଞାନିକ ପ୍ରଣାଳୀରେ ପରିଚାଳିତ ହେଉଅଛି । ଏତଦ୍ୱାରା ବଣୁଆ ମହୁମାଛମାନଙ୍କୁ ସେମାନଙ୍କର ପ୍ରକୃତ ବାସସ୍ଥାନରୁ ମହୁ-ବାଲ୍‌ସ ଭିତରକୁ ଅଣାଇ ରଖାଯାଇ ପାରୁଛି । ମହୁମାଛରକ୍ଷିକ ଧୂମନିଳ ଓ ମହୁ ବାହାର କରିବା ଯନ୍ତ୍ରର ସାହାଯ୍ୟରେ ମହୁମାଛମାନଙ୍କୁ ପରୀକ୍ଷା କରି ଅତି ସୁଷ୍ଟ ଉପାୟରେ ମହୁ ବାହାର କରିପାରୁଅଛି । ବୈଜ୍ଞାନିକ ପ୍ରଣାଳୀରେ ସବୁଘାତ ମହୁ ବାହାର କରିପିବା ବେଳେ ପ୍ରଥମେ ମହୁଫେଣାରୁ ନିଷ୍କାସନ ଯନ୍ତ୍ରକୁ ଓ ନିଷ୍କାସନ ଯନ୍ତ୍ରରୁ ବିଶୋଧନ ପାତକୁ ଯାଏ । ତାହା ପରେ ଉକ୍ତ ମହୁକୁ ବିଶୋଧିତ କରାଯାଇ ବେ'ଚଲରେ ରଖାଯାଏ । ତେଣୁ ଏହି ଉପାୟରେ ସବୁଘାତ ମହୁ ବୋତଲରେ ରହିବା ପର୍ଯ୍ୟନ୍ତ ରକ୍ଷକର ହସ୍ତ ପ୍ରାପ୍ତ କରେ ନାହିଁ । ଆଉ ମଧ୍ୟ ଏହି ଉପାୟରେ ସବୁଘାତ ମହୁରେ ମହୁମାଛ ଅଣ୍ଡା, ଫୋକ ଓ ଫେଣା ଗୁଣ୍ଡ ପ୍ରଭୃତି କିଛି ମିଶିପାରେ ନାହିଁ, ତେଣୁ ମହୁମାଛ କମ୍ପା ସେମାନଙ୍କର ଫେଣା ନଷ୍ଟ ହେବାର କୌଣସି ସମ୍ଭାବନା ନାହିଁ ।

ଖାଣି ମହୁରେ କି କି ଖାଦ୍ୟ-ଗୁଣ ରହିଛି

ଏହାଠାରେ ଆଉ ଗୋଟିଏ ବିଷୟ ଉଲ୍ଲେଖ-ଯୋଗ୍ୟ । ଆଜିକାଲି ସବୁଠି ସୂସମ ଖାଦ୍ୟର ଅଭାବ ପରିଲକ୍ଷିତ ହେଉଅଛି । ପ୍ରଚୁର ଦୁଧ, ଅଣ୍ଡା ପ୍ରଭୃତି ପୁଷ୍ଟିକର ଖାଦ୍ୟ ମିଳୁନାହିଁ । ଫଳତଃ ଲୋକମାନେ ଦୁହଳ, ଅଳ୍ପାୟୁ ହୋଇପଡ଼ୁଛନ୍ତି । ବୈଜ୍ଞାନିକମାନଙ୍କ ମତରେ ଏକ ପାଉଣ୍ଡ ମହୁ ୨୦ଟି କୁକୁଡ଼ା ଅଣ୍ଡା କମ୍ପା

ଦିନିକ ପ୍ରସଙ୍ଗ

୨ ସେଇ ଦୁଧ ସହ ସମାନ । ଦୁଇ ଦୁଜାର ବର୍ଷ ପୂର୍ବେ
ଶ୍ରୀକ୍ ମନ୍ତ୍ରମାନେ ଅଲେପିକ୍ ଖେଳ ପୂର୍ବରୁ ସେମାନଙ୍କର
ଶିକ୍ଷା ସମୟରେ ମତ୍ତ ଖାଇଥିଲେ ।

ମତ୍ତ ସହଜରେ ଦୁଇମ ହୋଇପାରେ, ଶରୀରର
ସୂକ୍ଷ୍ମଗୁଣ ସବୁକୁ ସତେଜ ରଖେ, ଶରୀରରେ ସର୍ବାଧିକ
ଦଳଦାଳ କରେ, କାଶ ପ୍ରଭୃତି ରୋଗର ଉପଶମ
କରାଏ, କୋଷ୍ଠ ପରିସ୍କାର କରାଏ ଓ ଶିଶୁମାନଙ୍କର
ରୋଗରେ ବଡ଼ ପ୍ରକାର ସାହାଯ୍ୟ କରେ । ଶ୍ଯ-
ରୋଗରେ ଏହା ଏକ ଅମୋଗ ଔଷଧ ପରି କାର୍ଯ୍ୟ
କରେ । ନିୟମିତରୂପେ ମତ୍ତ ଖାଇଥିବା ଲୋକମାନେ
ଖୁବ୍ ଜମ୍ ଜାନ୍ତି ଦୁଃଖ । ତେଣୁ ମତ୍ତମାତ୍ର ପାଳନର
ସମୁଦ୍ଧ ଉଦ୍ଦେଶ୍ୟ ହାସ୍ତ ଆମ୍ଭମାନଙ୍କର ଖାଦ୍ୟ-ସମ୍ପାଦନ
ଓ ରୋଗ ନିବାରଣର ପ୍ରତିକାର କରାଯାଇ ପାରିବ ।

ମତ୍ତଗୁଣ ପାଳନ

କପରି ସହଜ ଓ ଲାଭଜନକ

ଏଣୁ ମତ୍ତମାତ୍ର ପାଳନ ଯେ ଏକ ଲାଭଜନକ
କାର୍ଯ୍ୟ, ଏଥିରେ କୌଣସି ସନ୍ଦେହ ନାହିଁ । ଏହାର
ପାଳନ ମଧ୍ୟ ଅତ୍ୟନ୍ତ ସହଜସାଧ୍ୟ । ଅବସର
ସମୟରେ ଟିକିଏ ପତ୍ତ ନେଲେ ଜଣେ ଲୋକ ଯେ
ଅଲେଖରେ ଅନେକ ଗୁଣ୍ଡିଏ ମତ୍ତବାକ୍ସ ରଖି ମତ୍ତଗୁଣ
କରି ପାରିବ; ଏଥିରେ କୌଣସି ସନ୍ଦେହ ନାହିଁ ।
ଗୋଟିଏ ବାକ୍ସରୁ ହାବହାର ୧୦୧୫ ପାଉଣ୍ଡ ମତ୍ତ
ବାହାରପାରେ । ହୁସାବ କରି ଦେଖାଯାଇଛି ଯେ
ସମୟେ ସମୟେ ଗୋଟିଏ ଗୋଟିଏ ବାକ୍ସରୁ ସର୍ବାଧିକ
୪୦ ପାଉଣ୍ଡ ମତ୍ତ ଆଦାୟ କରାଯାଇଛି । ସ୍ଥାନର
ବିଶେଷତ୍ତ୍ୱ ଓ ମତ୍ତ ଉତ୍ପାଦନକାରୀ ପୁଲମାନଙ୍କର
ହମାନ୍ୟ ଉତ୍ପତ୍ତି ମତ୍ତ ଉତ୍ପାଦନ ଉପରେ ଯଥେଷ୍ଟ
ପ୍ରଭାବ ପକାଏ । ତେଣୁ ମତ୍ତ ଉତ୍ପାଦନ ସବୁ ଜାଗାରେ
ସମାନ ଭାବରେ ହୋଇପାରେ ନାହିଁ । ଜଣେ ଲୋକ
ଅତି ଜମରେ ୫ଟି ମତ୍ତପେଟି ରଖିବା ଦରକାର ।
ଏହି ନିମନ୍ତେ ତାଙ୍କୁ ନିମ୍ନଲିଖିତରୂପେ ଚର୍ଚ୍ଚା କରିବାକୁ
ପଡ଼ିବ ।

୫ଟି ବାକ୍ସର ଦାମ୍ (ଅଧା ଦାମ୍ରେ)		
ଗୋଟିକୁ ୪୯୯ ହୁସାବରେ	...	ଟ ୪୫୯
୧ ଗୋଟି ସ୍ତୋକର (ଧୁମନଳୀ)	...	ଟ ୩୯
ହୁସା	...	ଟ ୧୯
		<hr/> ଟ ୪୯୯

ବାକ୍ସ ଓ ମତ୍ତମାତ୍ର

କେଉଁଠି ଓ କପରି ମିଳିବ

ପ୍ରତ୍ୟେକ ମତ୍ତ ବାକ୍ସର ଦାମ୍ ୪୯୯; କିନ୍ତୁ
ଲୋକମାନଙ୍କୁ ଏହା ସହଜରେ ଯୋଗାଇ ଦେବା
ନିମନ୍ତେ ସରକାର ଏହାର ଅଧେ ଦାମ୍ ଅର୍ଥାତ୍
ପ୍ରତ୍ୟେକ ମତ୍ତ ବାକ୍ସ ନିମନ୍ତେ ୪୯୯ ବିଅକ୍ତି ଓ ବାକ୍
ଅଧକ ଲୋକେ ଦେବେ । ମତ୍ତ ବାକ୍ସ ନେବା ଦେବ
ପ୍ରଥମେ ଏଥି ନିମନ୍ତେ ସେହେଟେଷ୍ଟ, ଓଡ଼ିଶା ଖେ ଓ
ଗ୍ରାମୋଦ୍ୟୋଗ ବୋର୍ଡ଼, ଭୁବନେଶ୍ୱର, ପୁସ୍ତକ ଦରଖି
କରିବା ଦରକାର । ସେ କେତୋଟି ମତ୍ତବାକ୍ସ
ନେବେ ଓ କେଉଁଠାରେ ରଖିବେ, ତାହା ଦର୍ଶାଇବା
ଆବଶ୍ୟକ । ଏହି ଦରଖାସ୍ତ୍ର ପାଇବା ପରେ କୌଣସି
ଚରଫରୁ ଜଣେ ଅଭିଜ୍ଞ ଲୋକ ଯାଇ ଏ ବିଷୟରେ
ଚର୍ଚ୍ଚା କରିବ । ମତ୍ତଗୁଣ କରିବାର ପୁଣ୍ୟ ଥିବା
ବିଷୟରେ ତାଙ୍କର ହୃଦ୍‌ବୋଧ ହେଲେ ସେ ଉକ୍ତି
ବିଷୟ ସେହେଟେଷ୍ଟଙ୍କୁ ଜଣାନ୍ତି ଓ ତାହାପରେ
ସେହେଟେଷ୍ଟ ବୋର୍ଡ଼ରେ ମଞ୍ଜୁର କରାଇ ନେଉଁଠାରୁ
ମତ୍ତବାକ୍ସ ନେବାକୁ ହେବ, ତାହା ଜଣାଇ ଦିଅନ୍ତି ।
ବାକ୍ସ ନେବାବେଳେ ପ୍ରତ୍ୟେକ ବାକ୍ସ ନିମନ୍ତେ
ଦୁଇ ଟଙ୍କା ଦେବାକୁ ହୁଏ; ଅବଶିଷ୍ଟ ଟଙ୍କା ଦେବ
ମଧ୍ୟରେ ଦଫାଉଁରୀରେ ପରିଗୋଧ କରିବାକୁ ହୁଏ ।
ବାକ୍ସ ନେବାବେଳେ ସେହି ଅନୁସାରେ ଗୋଟିଏ
ବୁକ୍ତି ହୁଏ । ବୁକ୍ତିପତ୍ର ବୋର୍ଡ଼ ଅଫିସରେ ମିଳେ ।

ଉପ-କେନ୍ଦ୍ର ନିକଟସ୍ଥ ହମାଲ ମଧ୍ୟରେ ଶୁଣ
ସ୍ଥାନ ହୋଇଥିଲେ ବୋର୍ଡ଼ ଚରଫରୁ ଲୋକ ଯାଇ ମତ୍ତ
ନିଷ୍ଠାସନ କରି ଦେଇ ଆସନ୍ତି, ନଚେତ୍ ମତ୍ତଗୁଣକୁ
ନିଜେ ଏ ଦାୟିତ୍ୱ ନେବାକୁ ହେବ । ନିଷ୍ଠାସନ-ପତ୍ର

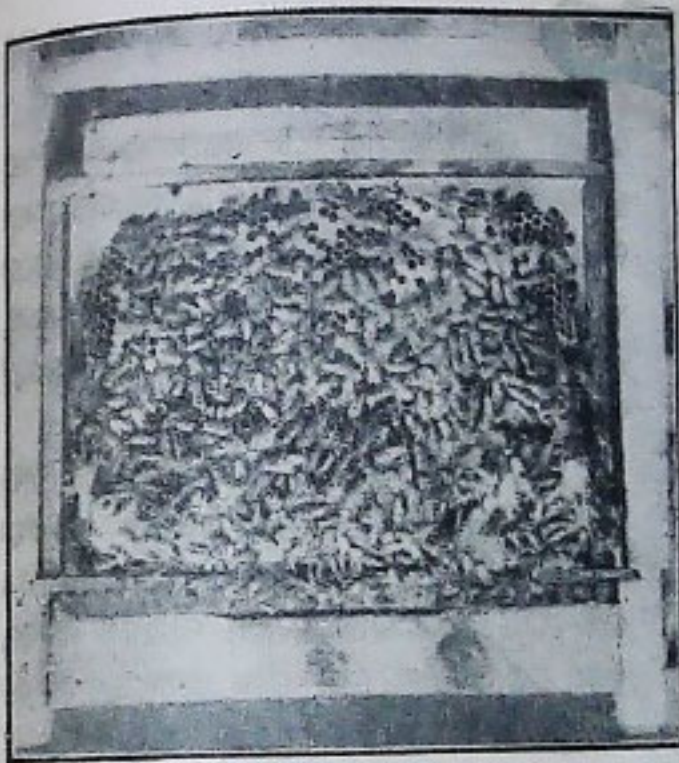

ମହୁମାଛ ସହଜ ଯେକ ଦେଖା ଉପର ଅଂଶରେ ମୁଦା ହୋଇଥିବା ମହୁ ଅଛି । ତଳାଂଶରୁ ମୁଦା ହୋଇଥିବା କର୍ମୀ ଖୋପ ଧଳା ଦେଖାଯାଇଛି

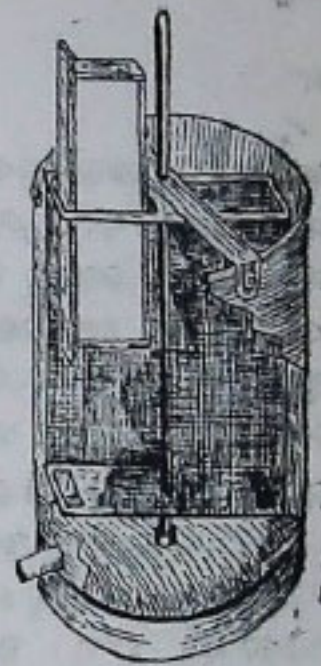

ମହୁ ନିତ୍ୟାସନ ଘର



ବେତେଗୁଡ଼ିଏ ଚୁଣି ଖୋପ

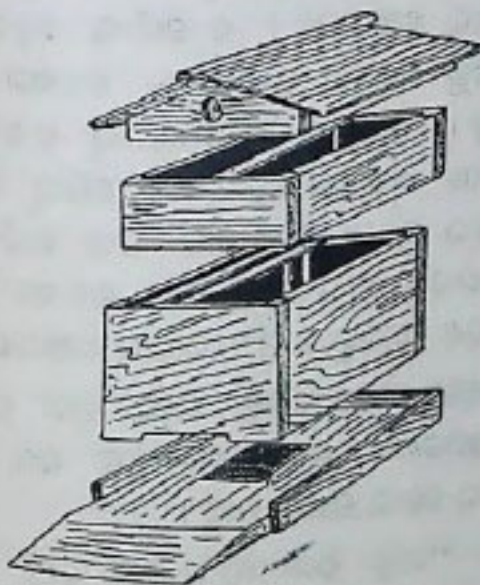

ମହୁମାଛ ବାବ୍ସ



ମହୁ କଢ଼ାଯାଇଛି

ନିଜେ ଖର୍ଚ୍ଚ କରି ନେବାକୁ ହୁଏ । ଏହାର ଦାମ୍ ୪୧୯ ମଧ୍ୟରେ ପଡ଼ିବ । ସୁଖୀ ମହୁମାଛ ସହ ଗୋଟିଏ ଦଳ ମାଛ କେନ୍ଦ୍ର ଖର୍ଚ୍ଚ କରିବାକୁ ଗୃହିଲେ ୪୫ ମୁଲରେ ଏହା ଯୋଗାଇ ଦିଆଯାଇପାରେ କିମ୍ବା ମହୁମାଛ ଥିବା ସ୍ଥାନ ଦେଖାଇ ଦେଲେ, ବୋର୍ଡ଼ ଭରପତ୍ର ଲେକ ଯାଇ ବିନା ମୁଲରେ ଧରି ଦେଇ ଆସିବେ ।

ମହୁଗୃଷରେ ଖର୍ଚ୍ଚ ଓ ଲାଭ

୫ଟି ବାକ୍ସରୁ ମୋଟ ଆଦାୟ ବାର୍ଷିକ ୫୦ ପାଉଣ୍ଡ ମହୁର ମୁଲ୍ୟ ୧ ପାଉଣ୍ଡକୁ ୪୨୯ ଦରରେ ୪୧୦୦୯; ଅତଏବ ଲାଭ ୪୫୯୯ । ପ୍ରଥମ ବର୍ଷରେ ଖଟାଇ ଥିବା ମୁଲଧନ ବାଦ ଦିଆଯାଇଅଛି; କିନ୍ତୁ ଦ୍ଵିତୀୟ ବର୍ଷଠାରୁ ଆଉ କୌଣସି ଖର୍ଚ୍ଚ ନାହିଁ । ତେଣୁ ପ୍ରତିବର୍ଷ ଘରେ ବସି ଅଳ୍ପ ପରିଶ୍ରମ କରି ଜଣେ ଲୋକ ୪୧୦୦୯ ଉପାର୍ଜନ କରିପାରିବ । ମହୁ ଆଦାୟ ସମୟରେ ସୁଜ୍ୟ ଖଦ୍ଦ ଓ ଗ୍ରାମୋଦ୍ୟୋଗ ବୋର୍ଡ଼ ଭରପତ୍ର ତାଲିମପ୍ରାପ୍ତ ଲୋକ ଯାଇ ମହୁ ନିଷ୍ଠାସନ ଯନ୍ତ୍ରଦ୍ଵାରା ଗ୍ରାମାଞ୍ଚଳରେ ମହୁ ବାକ୍ସ ରଖିଥିବା ଲୋକ-ମାନଙ୍କର ବାକ୍ସରୁ ମହୁ ନିଷ୍ଠାସନ କରିବାର ବ୍ୟବସ୍ଥା କରାଯାଇଅଛି ।

ଓଡ଼ିଶାରେ ମହୁଗୃଷର ପ୍ରସାର

ଆମ ରାଜ୍ୟରେ ଏହି ଯୋଜନାଟି ନିମ୍ନଲିଖିତ-ରୂପେ କାର୍ଯ୍ୟକାରୀ କରାଯାଇଅଛି :—

- (୧) ଆଦର୍ଶ ମହୁଗୃଷ କେନ୍ଦ୍ର ସ୍ଥାପନ ।
- (୨) ଉପ-କେନ୍ଦ୍ରମାନ ପ୍ରସ୍ତୁତ ।
- (୩) ସ୍କୁଲମାନଙ୍କରେ ଶିକ୍ଷା ଦେଇ କେନ୍ଦ୍ର ସ୍ଥାପନ ।
- (୪) ଅଧା ଦାମରେ ସାଧାରଣ ଲୋକଙ୍କୁ ମହୁ ବାକ୍ସ ଯୋଗାଇ ।

ଆଦର୍ଶ କେନ୍ଦ୍ରରେ ତତ୍ତ୍ଵାବଧାରକ ୪୦ଟି ମହୁବାକ୍ସ ରଖି ଅଧିକ ଉତ୍ପାଦନ ହେବାର ପ୍ରଶାଳୀ ପସ୍ତକା କରେ । ପ୍ରତ୍ୟେକ ଉପ-କେନ୍ଦ୍ରରେ ୫ଟି ମହୁ

ବାକ୍ସ ରଖାଯାଇଥାଏ ଓ ସେଠାରେ ନିକଟସ୍ଥ ଗ୍ରାମବାସୀମାନଙ୍କୁ ମହୁଗୃଷ ବସୟରେ ଶିକ୍ଷା ଦିଆଯାଏ । ସେଥିପାଇଁ ସେମାନଙ୍କୁ କିଛି ଖର୍ଚ୍ଚ ଦେବାକୁ ପଡ଼େ ନାହିଁ । ଏମାନଙ୍କୁ ଯେଉଁ ବାକ୍ସ ଯୋଗାଇ ଦିଆଯାଏ, ତାହାର ଅଧାଦାମ୍ ଦେଇ ବର୍ଷରେ ପରିଶୋଧ କରିବାକୁ ପଡ଼େ ।

ପ୍ରତ୍ୟେକ ସ୍କୁଲକୁ, ଛାତ୍ରମାନଙ୍କୁ ଶିକ୍ଷା ଦେବା ନିମନ୍ତେ ବାକ୍ସ ଓ ଅନ୍ୟାନ୍ୟ ଉପକରଣ କିଣିବା ପାଇଁ ୪୩୨୮୯ ସାହାଯ୍ୟ ଆକାରରେ ଦିଆଯାଏ । ଉପ-କେନ୍ଦ୍ରର କର୍ମକର୍ତ୍ତା ତାଲିମ ପାଇବା ନିମନ୍ତେ ଜଣେ ଶିକ୍ଷାର୍ଥୀକୁ ୩ ମାସ ଶିକ୍ଷା ଦିଆଯାଏ ଓ ଏହି ସମୟ ମଧ୍ୟରେ ତାକୁ ମାସିକ ୪୩୦୯ ବୁଣି ମିଳେ । ଏହା ବ୍ୟତୀତ ତାକୁ ଯିବା ଆସିବା ଓ ଅନ୍ୟ ଦିଆଯାଇଥାଏ ।

ଆମ ରାଜ୍ୟରେ ବର୍ତ୍ତମାନ ସୁଦ୍ଧା ୨୫ଟି ଆଦର୍ଶ କେନ୍ଦ୍ର, ୨୫ଟି ଶିକ୍ଷାକେନ୍ଦ୍ର, ୩୧୫ଟି ଉପ-କେନ୍ଦ୍ର, ୫୫୫ ସ୍କୁଲ-କେନ୍ଦ୍ର ସ୍ଥାପନ କରାଯାଇଅଛି । ଏ ଯୋଜନା ଅନୁସାରେ ସୁଜ୍ୟ ଖଦ୍ଦ ବୋର୍ଡ଼ ୪୭୦,୦୦୯ ଖର୍ଚ୍ଚ ଜଳେଣି । ୧୪୩୦୫ଟି ମହୁବାକ୍ସ ଲୋକମାନଙ୍କ ମଧ୍ୟରେ ଯୋଗାଇ ଦିଆଯାଇଛି । ଏ ପର୍ଯ୍ୟନ୍ତ ମହୁବାକ୍ସ-ମାନଙ୍କରୁ ୭୯୩୮୯ ପାଉଣ୍ଡ ମହୁ ନିଷ୍ଠାସନ କରାଯାଇଛି । ପ୍ରାକୃତିକ ଅସୁବିଧାଯୋଗୁ ଏ ବର୍ଷ ମହୁ ଆମଦାନି ଖୁବ୍ କମ ହୋଇଥିବା ଯୋଗୁ ଲୋକ-ମାନଙ୍କର ଗୃହିତା ମେଣ୍ଟାଯାଇ ପାରି ନାହିଁ । ଏହି ଯୋଜନାରେ ୪୦ ଜଣ ପୁଣି, ୭୭୦ ଜଣ ସାମୟିକ ଓ ୨୦ ଜଣ ଲୋକଙ୍କୁ କାର୍ଯ୍ୟ ଯୋଗାଇ ଦିଆଯାଇଅଛି ।

ଆମେ ଯେତେ ତେଣୁ ଜଳେ ସୁଦ୍ଧା ପ୍ରକୃତ ମହୁ ଆମଦାନୀ ଭରବା ମହୁମାଛକ ବିନି ଅନ୍ୟ ପ୍ରକାରେ ହୋଇ ପାରିବ ନାହିଁ ।

“ମାଛ ବିନା ମହୁ ନ ମିଳେ କାହିଁ କାମ ବିନା ଟଙ୍କା ପାଏ କି ଦେହ ?”

ଡିଜିକୁଟା ଚୂଉଳ ଶିଳ୍ପ

କଲଚୂଉଳ ଛାଡ଼ି ଡିଜିକୁଟା ଚୂଉଳ କାହିଁ କି ବ୍ୟବହାର କରିବ

ଗ୍ରାମ୍ୟଶିଳ୍ପମାନଙ୍କ ମଧ୍ୟରେ ଡିଜିକୁଟା ଚୂଉଳ ଏକ ପ୍ରଧାନ ଶିଳ୍ପ । 'ଡିଜିକୁଟା ଚୂଉଳ ଶିଳ୍ପ' ବୋଲିଲେ ଡିଜି ବା ଚଳି ଦ୍ରାବ୍ୟ ଧାନ କୁଟି ଚୂଉଳ ବାହାର କରିବା । ଏହି ଗ୍ରାମ୍ୟଶିଳ୍ପର ଗୁରୁତ୍ୱ ବିଷୟରେ ମହାତ୍ମା ଗାନ୍ଧୀ ପ୍ରଥମେ ବିଶେଷ ଧ୍ୟାନ ଦେଇ ଏହାକୁ ଅନ୍ୟାନ୍ୟ ଗ୍ରାମ୍ୟଶିଳ୍ପମାନଙ୍କ ମଧ୍ୟରେ ଏକ ଉଚ୍ଚ ସ୍ଥାନ ଦେଇଥିଲେ, କାରଣ :-

ଚୂଉଳ ଭାରତୀୟଙ୍କର ପ୍ରଧାନ ଖାଦ୍ୟ । କଳି-କୁଟା ଚୂଉଳ ଅପେକ୍ଷା ଡିଜିକୁଟା ଚୂଉଳରେ ଖାଦ୍ୟ-ସାର (Vitamins) ଅଧିକ ପରିମାଣରେ ମିଳେ । ଚୂଉଳ ଯେତେ ସଫେଇ ବା ଧୁଆଯାଏ, ତାର ଗୁଣ ସେତେ କମି ଯାଏ । ମିଲ୍ ବା କଳରେ କୁଟିଲେ ଚୂଉଳ ଅଧିକ ସଫେଇ ଓ ସୂନ୍ୟ ହୁଏ; କିନ୍ତୁ ତାହା ଦ୍ରାବ୍ୟ ଚୂଉଳ ଉପରେ ଥିବା ନାଲି ବୋଲ, ଯେଉଁଥିରେ କି ପୂର୍ଣ୍ଣମାତ୍ରାରେ ଖାଦ୍ୟସାର ଥାଏ, ତାହା ନଷ୍ଟ ହୋଇଯାଏ । ମାତ୍ର ଦ୍ରାବ୍ୟକୁଟା ଚୂଉଳରୁ ଉଚ୍ଚ ଖାଦ୍ୟସାର ପୂର୍ଣ୍ଣମାତ୍ରାରେ ମିଳେ ।

ଚୂଉଳର ମହତ୍ତ୍ୱ ଗୁଣୀ, କୁଟାଳୀ, ବ୍ୟବସାୟୀ ଓ ଶାଉଁଳିମାନଙ୍କ ମଧ୍ୟରେ ସମାନ । କିନ୍ତୁ ଅଧିକାଂଶ ଲୋକ ଏହି ଅନ୍ତର ମହତ୍ତ୍ୱ ବିଷୟରେ ଖୁବ୍ କମ୍ ବୁଝନ୍ତି, କାରଣ ଏ ସମ୍ବନ୍ଧରେ କମ୍ ସାହିତ୍ୟ ପ୍ରକାଶିତ ହୋଇଛି । ମହାତ୍ମା ଗାନ୍ଧୀ ଯେତେବେଳେ ଏହି ଶିଳ୍ପକୁ ପ୍ରଶଂସା କରିବା ପାଇଁ ଗ୍ରାମୋଦ୍ଦ୍ୟୋଗ ସଂଘର ଯୋଜନା

ଅନୁଷ୍ଠାନ କଲେ, ସେତେବେଳେ ତାଙ୍କର ଧ୍ୟାନ ରୋଜଗାର ବା ଧନୀ ଯୋଗାଣ ଅପେକ୍ଷା ଚୂଉଳର ଖାଦ୍ୟସାର (Nutritive Value) ଉପରେ ଅଧିକ ଥିଲା ।

ଆମ ଗାଁଗହଳର ଲୋକେ ଡିଜି ଓ ଚଳି ଦ୍ରାବ୍ୟ ଚୂଉଳ ପ୍ରସ୍ତୁତ କରି ଆସୁ ଅଛନ୍ତି, ମାତ୍ର ହମେ ଯନ୍ତ୍ର-ପାତ୍ରର ଉଦ୍ଭାବନ ହେଉ ଚୂଉଳ କଳ ବା ହଲର-ମାନ ଦେଶର ବିଭିନ୍ନ ଗାଁଗହଳମାନଙ୍କରେ ପ୍ରାପନ କରାଯାଇଛି । ଏହାଦ୍ରାବ୍ୟ ପ୍ରଧାନତଃ ଦୁଇଟି ବିଷୟରେ ବିଶେଷ ଧ୍ୟାନ ଦେଉଛି । ପ୍ରଥମତଃ ଅଳ୍ପ ପରିମାଣରେ ଓ ଅଳ୍ପ ଲୋକରେ ବେଶୀ ଚୂଉଳ ପ୍ରସ୍ତୁତ ହେଉଥିବାରୁ ବହୁ ଲୋକ ଧନୀ ହୁଏନାହିଁ । ଦ୍ୱିତୀୟତଃ କଳଦ୍ରାବ୍ୟ ଚୂଉଳରେ ଥିବା ଖାଦ୍ୟସାର ନଷ୍ଟ ହୋଇ ଯାଇଛି । କଳଦ୍ରାବ୍ୟ ମୋଟା ଓ ଲୁଲ ଚୂଉଳକୁ ସରୁ ଓ ସଫା କରାଯାଇପାରେ । ତାହା ଦ୍ରାବ୍ୟ ଚୂଉଳ ଉପରେ ଥିବା ନାଲି ଆବରଣ, ଯେଉଁଠିକି ଖାଦ୍ୟସାର ଓ ଅନ୍ୟସାର ଦ୍ରାବ୍ୟ ପୁଷ୍ଟି, ତାହା ଏକାବେଳେ ନଷ୍ଟ ହୋଇ-ଯାଏ । ଏହି ଚୂଉଳ ଖାଇ ଲୋକମାନେ ବେରବେର ଇଚ୍ଛା ନାନାପ୍ରକାର ରୋଗରେ ପଡ଼ନ୍ତି ।

ଚୂଉଳକଳ ଫଳରେ ଗାଁଗହଳର କ୍ଷତି

ଚୂଉଳ କଳର ପ୍ରାପନ ଓ ପ୍ରସାର ଯୋଗୁଁ ଗାଁ-ଗହଳର ଲୋକେ କାମ ନ ପାଇ ବସି ରହିଛନ୍ତି । ପୂ ୧୯୧୧ ସାଲରେ ପ୍ରତି ୧୦,୦୦୦ ଲୋକଙ୍କ ମଧ୍ୟରୁ ୪୦ ଜଣ ଲୋକଙ୍କୁ ଏହି ଡିଜିକୁଟା ଚୂଉଳ ଶିଳ୍ପ ଧନୀ ଯୋଗାଇଥିଲା । ବର୍ତ୍ତମାନ ପ୍ରତି ୧୦,୦୦୦ ଲୋକଙ୍କ

ମଧ୍ୟରୁ ୮ ଜଣଙ୍କୁ ଏହି ଶିଳ୍ପ ଧରା ଯୋଗାଇ ପାରୁଛି ।
ଗୁଜଲ କଳ ପ୍ରତି ୧୦,୦୦୦ ଜଣ ଲୋକଙ୍କ ମଧ୍ୟରୁ
ମାତ୍ର ୨ଜଣଙ୍କୁ ଧରା ଯୋଗାଇଛି ।

ପ୍ରଥମ ପଞ୍ଚବର୍ଷିକ ଯୋଜନାବେଳେ ଯୋଜନା
କମିଶନ ଉପସ୍ଥେତି ଦୁଇଟି ବସ୍ତୁରେ ବିଶେଷ ଧ୍ୟାନ
ଦେଇ ବଡ଼ ଆକାରରେ ଗୁଜଲ କଳ ବହୁସଂଖ୍ୟାରେ
ନ ବସାଇବା ପାଇଁ ସୁପାରିଶ କରିଥିଲେ । ତିଳିକୁଟା
ଗୁଜଲ ଶିଳ୍ପକୁ ସ୍ୱୀକାର କରିବାକୁ ଯାଇ ଘରତ
ସରକାର ଉକ୍ତ ଶିଳ୍ପ ଦ୍ୱାରା ପ୍ରକୃତରେ ଦେଶର
ଗୁଜୁଦାକୁ କେତେଦୂର ମେଣ୍ଟାଇ ଦେବ, ତାହା
ଅନୁସନ୍ଧାନ କରିବାକୁ ଏକ କମିଟି ନିଯୁକ୍ତ କଲେ ।
ସେହି କମିଟିର ସୁପାରିଶ ଅନୁସାରେ ଘରତ ସରକାର
ନୂତନ ଗୁଜଲ କଳ ବସାଇବା ଉପରେ ଚଟକଣା
କରି ଏକ ଆଇନ ପାଶ କରି ଅଛନ୍ତି ।

**ଖର୍ଦ୍ଦୀ ଓ ଗ୍ରାମୋଦ୍ୟୋଗ ବୋର୍ଡ଼
ତିଳିକୁଟା ଗୁଜଲ ପାଇଁ
କି ପ୍ରକାର ସାହାଯ୍ୟ ଦେଉଛନ୍ତି**

ଏହି ଶିଳ୍ପର ଉନ୍ନତସାଧନ ନିମନ୍ତେ ‘ଓଡ଼ିଶା
ଖର୍ଦ୍ଦୀ ଓ ଗ୍ରାମୋଦ୍ୟୋଗ ବୋର୍ଡ଼’ ନିମ୍ନଲିଖିତରୂପେ
ସାହାଯ୍ୟ ପ୍ରଦାନ କରୁଅଛନ୍ତି ।

ନିଜର ତିଳି ଖର୍ଦ୍ଦି କରିବା ଉଦ୍ଦେଶ୍ୟରେ
ପ୍ରତ୍ୟେକ ତିଳି ଲାଗି ଟ ୨୦୯ କରି ସାହାଯ୍ୟ
ଦିଆଯାଏ । କନ ଗୁଜଲ ସହିତ ପ୍ରତିବୃତ୍ତତାରେ
ସମକକ୍ଷ ହୋଇ ପାରିବା ପାଇଁ ପ୍ରତ୍ୟେକ ମହଣ
ଉପରେ ଟ ୩୮ କରି ଉତ୍ପାଦନ ସାହାଯ୍ୟ ଦିଆଯାଏ ।
ପ୍ରଥମେ ପ୍ରତ୍ୟେକ ତିଳି ପ୍ରତି ଧାନ ଖର୍ଦ୍ଦି କରି
ମହକୁଦ ରଖିବା ନିମନ୍ତେ ମୂଳଧନ ରଖିବେ
ଟ ୫୦୯ ସାହାଯ୍ୟ ଦିଆଯାଇଥିବ । ପରେ ଏହା ନିଅନ୍ତେ
ତେବାର ଜଣାପଡ଼ିବାରୁ ଏହି ରାଶି ସାହାଯ୍ୟକୁ
ଟ ୧୦୦୯ ପର୍ଯ୍ୟନ୍ତ ବୃଦ୍ଧି କରାଯାଇଥିବ । ବର୍ତ୍ତମାନ

ଏହି ସାହାଯ୍ୟକୁ ଟ ୨୦୦୯ ପ୍ରଭୃତ ଆଣିବାର ପ୍ରସ୍ତୁତ
କରୁରାଧାନ ଅଛି । ଅମଳ ସମୟରେ ଶ୍ରମା ଦେଶେ
ଧାନ ଖର୍ଦ୍ଦି କରି ସାଗ ବର୍ଷ ପାଇଁ ମହକୁଦ ରଖିବା
ପାଇଁ ଗୋଲ୍‌ଦର ପ୍ରସ୍ତୁତ କରିବା ନିମନ୍ତେ ଅର୍ଥ ସାହାଯ୍ୟ
କରାଯାଉଅଛି । ମାର୍ଚ୍ଚିକ ଟ ୪୦୯ ବୃଦ୍ଧି ଦେଇ ନିମ୍ନ
ଧରଣର ତିଳି ଦ୍ୱାରା ଅଳ୍ପ ସମୟରେ ବହୁତ ଗୁଜୁଦ
ବାହାର କରିବାର ପ୍ରଶାଳୀ ଶିକ୍ଷା କରିବା ପରେ
ତାଲମପ୍ରାପ୍ତ ବ୍ୟକ୍ତିଙ୍କୁ ସମିତିମାନ ପର୍ଯ୍ୟବେକ୍ଷଣ
କରିବା ନିମନ୍ତେ ରାଜ୍ୟ ଖର୍ଚ୍ଚ ବୋର୍ଡ଼ ନିଯୁକ୍ତ କରି
ଅଛନ୍ତି ।

**ଏହି ଶିଳ୍ପ ପ୍ରସାରରେ
ଆମେ କେତେଦୂର ଆଗେଇବୁ**

ବର୍ତ୍ତମାନ ପୁରୀ ୧୦୮ଟି ତିଳିକୁଟାଳ ସମବୟ
ସମିତି ଓ ରେଳସ୍ଥିତ ଅନୁଷ୍ଠାନମାନଙ୍କୁ ବ୍ୟତୀ
ବୋର୍ଡ଼ ଅର୍ଥ ସାହାଯ୍ୟ କରିଅଛି । ସର୍ବମୋଟ
ଟ ୧୨୯୮୯୧୦୫୫ ନୂ.ପ. ଉତ୍ପାଦନ ସାହାଯ୍ୟ ଓ
ଟ ୨,୧୨,୪୭୫୯ ମୂଳଧନ ବାବଦରେ ଶେ ହୋଇ
ଅଛି । ଗତବର୍ଷ ୭୩୪୭୦ ମହଣ ଗୁଜଲ ତିଳି ଦ୍ୱାରା
ପ୍ରସ୍ତୁତ ହୋଇ ପାରିଛି ଏବଂ ଏହି ଶିଳ୍ପରେ ୨୩୩
ଜଣଙ୍କୁ ପ୍ଲାସ୍ଟିକରେ ଓ ୭୦୫୩ ଜଣଙ୍କୁ ସାମୟିକ
ଭାବରେ କାମ ଯୋଗାଇ ଦିଆଯାଇଛି । ମହୁଦ
ପରିସ୍ଥିତି ପାଇଁ କମିଶନ ସ୍ୱତନ୍ତ୍ରରୂପେ ଏହି
ଯୋଜନାରେ ଖର୍ଚ୍ଚ କରିବା ନିମନ୍ତେ ଟ ୨,୦୦,୦୦୯
ରାଶି ଆକାରରେ ଦେଇଛନ୍ତି । ଅତୁରି ମଧ୍ୟ
ଟ ୩୦,୦୦୯ ବ୍ୟୟରେ ୧୫ଟି ଗୋଲ୍‌ଦର ଗୋଲ୍‌ଦା
ପରିକଳ୍ପନା ଏବେ କରୁରାଧାନ ଅଛି । ଦେଶର କେହି
କୋଟି ରାଶି ଗୁଣୀ ଓ ଜନସାଧାରଣଙ୍କର ସୁସ୍ଥା ଓ
ଅର୍ଥନୈତିକ ଉନ୍ନତ ଦୃଷ୍ଟିରୁ ଏହି ଶିଳ୍ପର ପ୍ରସାର
ଏକାନ୍ତ ଆବଶ୍ୟକ । ଏହାର ବିକାଶସାଧନ ଅର୍ଥ
ସମସ୍ତଙ୍କର କାମ୍ୟ ହେବା ବାଞ୍ଛନୀୟ ।



ପାଟୁଆଳି ଝରଣା ପରିଷ୍ଟ

ଅରବିନ୍ଦ

ପାରମ୍ପରିକ ଯାପନା ପଦ୍ଧତି
 କଠିନ ଯାପନା ପଦ୍ଧତି
 ପାଟୁଆଳି ଝରଣା ପରିଷ୍ଟ
 ଯାପନା ପଦ୍ଧତି
 ପାଟୁଆଳି ଝରଣା ପରିଷ୍ଟ
 ଯାପନା ପଦ୍ଧତି
 ପାଟୁଆଳି ଝରଣା ପରିଷ୍ଟ
 ଯାପନା ପଦ୍ଧତି
 ପାଟୁଆଳି ଝରଣା ପରିଷ୍ଟ
 ଯାପନା ପଦ୍ଧତି
 ପାଟୁଆଳି ଝରଣା ପରିଷ୍ଟ

ଅରବିନ୍ଦ



ଗୋଟିଏ ଆଦର୍ଶ ଡିଜିକୁଟାଳି

ସମବାୟ ସମିତି

ଯେତେ ଗୁଡ଼ିଏ ସମିତିକୁ ଡିଜି ଦ୍ଵାରା ଧାନ କୁଟିବା ନିମନ୍ତେ ଆର୍ଥିକ ସାହାଯ୍ୟ ଦିଆଯାଇଅଛି, ସେଥିମଧ୍ୟରୁ ଗଞ୍ଜାମ ଜିଲ୍ଲାର 'କୁମାର ବେଗପାଲ ଡିଜି ସମବାୟ ସମିତି' ଅନ୍ୟତମ । ଏହି ସମିତିର ସଭ୍ୟସଂଖ୍ୟା ୯୨ । ଓଡ଼ିଶା ଖଣ୍ଡ ଓ ଗ୍ରାମୋଦ୍ୟୋଗ ବୋର୍ଡ଼ ତରଫରୁ ଆଜ ସୁଦ୍ଧା ଏହି ସମିତିକୁ ଟଙ୍କା ୪୧୫୪୧.୨୫ ନୂଆ ପଇସା ସାହାଯ୍ୟ ଓ ଟଙ୍କା ୨୫୯ ଟଙ୍କା ଆକାରରେ ଦିଆଯାଇଅଛି । ଏହି ସମିତିର ସଭ୍ୟମାନେ ଅତ୍ୟନ୍ତ କର୍ମଠ ଓ ସେମାନେ ବର୍ଷର ସବୁ ସମୟରେ କାର୍ଯ୍ୟ କରୁଅଛନ୍ତି । ମାର୍ଚ୍ଚ ମାସ ସୁଦ୍ଧା ସେମାନେ ମ ୩୮୫୩୮୫ ସେର ଧାନ କୁଟି ପାରିଥିଲେ । ଏମାନେ ଏକ ନୂଆ ଉପାୟରେ ପ୍ରଥମ

ଥର ପାଇଁ ଉତ୍ପାଦନ ସାହାଯ୍ୟକୁ ନିଜ ନିଜ ମଧ୍ୟରେ ବାଣ୍ଟି ନେଇ ଅଛନ୍ତି । ଉତ୍ପାଦନ ସାହାଯ୍ୟକୁ ଟଙ୍କା ଆକାରରେ ନ ଦେଇ ଖଣ୍ଡ ଲୁଗା ଆକାରରେ ଦେବା ନିମନ୍ତେ ସେମାନେ ବୋର୍ଡ଼ର ସଭ୍ୟପତିଙ୍କୁ ଏକ ଆବେଦନ କରିଥିଲେ ଓ ସଭ୍ୟପତି ନିଜ ଉପସ୍ଥିତିରେ ଖଣ୍ଡ ଲୁଗା କୁଟାଳୀମାନଙ୍କୁ ବାଣ୍ଟି ଦେଇଥିଲେ । ଏଠାରେ ୭୭ ଜଣ ବର୍ଷସାରା ଆର୍ଥିକ କାର୍ଯ୍ୟ ପାଇ ପାରି ଅଛନ୍ତି ।

ଏହି ସମିତିର ଆଦର୍ଶ ଅନୁସରଣ କରି ଓଡ଼ିଶାର ବିଭିନ୍ନ ଅଞ୍ଚଳର ଲୋକେ ଡିଜି କୁଟା ଗୁଡ଼ିକ ଉତ୍ପାଦନ ନିମନ୍ତେ ସରକାରୀ ସାହାଯ୍ୟ ପାଇବାପାଇଁ ଉଦ୍ୟମ କରିବା ଉଚିତ । ଏଥିପାଇଁ ପ୍ରଥମେ ଗୋଟିଏ ସମବାୟ ସମିତି ଗଢ଼ି ବିଭାଗୀୟ କର୍ମକର୍ତ୍ତାଙ୍କୁ ଜଣାଇଲେ ଅନୁସନ୍ଧାନ କରାଯାଇ ଏହି ସାହାଯ୍ୟ ମିଳିପାରିବ ।





ଅଖାଦ୍ୟ ତୈଳକୀଜରୁ ସାବୁନ ତିଆରି

ଶ୍ରୀ ରାମକୃଷ୍ଣ ଦାସ

ସରକରେ ବହୁ ପ୍ରକାର ଅଖାଦ୍ୟ ତୈଳକୀଜ ରିହେଇଛି । ସେଥିଉତ୍ତରୁ ନିମ, କରଜି, ପୁଲୁଙ୍ଗ ଓ ମାଗେଟି ପ୍ରଭୃତି ପ୍ରଧାନ ଅଟେ । ଏହି ମଞ୍ଜିମାନଙ୍କରୁ ତୈଳ ପ୍ରସ୍ତୁତ କରି ନାନାଦି ଶିଳ୍ପ ବ୍ୟବହାର କରାଯାଇପାରେ; କିନ୍ତୁ ଏହି ଫଳମାନଙ୍କ ମଧ୍ୟରୁ ଅଧିକାଂଶ ନଷ୍ଟ ହୋଇଯାଉଛି । ଦେଶର ବିଭିନ୍ନ ସ୍ଥାନରେ

ପଡ଼ି ରହିଥିବା ଏହି ଫଳଗୁଡ଼ିକ ଗୋଟାଇ ଆଣି ମାନବ ସମାଜର ହିତରେ ଲଗାଇଲେ ଗୋଟିଏ କୁଟୀର ଶିଳ୍ପ ପୂର୍ଣ୍ଣମାତ୍ରାରେ ଗଢ଼ି ଉଠିବ । ଏହି ପରିକଳ୍ପନା କରି ଖର୍ଚ୍ଚ ଓ ଗ୍ରାମୋଦ୍ୟୋଗ କମିଶନ “ଅଖାଦ୍ୟ ତୈଳରୁ ସାବୁନ” ନାମରେ ଗୋଟିଏ ଯୋଜନା ପ୍ରସ୍ତୁତ କରି ଅଛନ୍ତି ।

ଉତ୍କଳ ପ୍ରସଙ୍ଗ

ଏହି ଯୋଜନାର ଦୁଇଟି ଲକ୍ଷ୍ୟ

ଏହି ଯୋଜନାରେ ଦୁଇଟି ମୁଖ୍ୟ ଲକ୍ଷ୍ୟ ଅଛି :—

୧ । ଅଧ୍ୟାତ୍ମ ଚୈତନ୍ୟ ସାଗୁନ ତଥା ବିଦ୍ୟା ବିକାଶ କରିବା ।

୨ । ଲୋକମାନଙ୍କୁ କାର୍ଯ୍ୟ ଯୋଗାଇ ଦେବା ।

ଆମ ଦେଶରେ ଯେଉଁ ଅଧ୍ୟାତ୍ମ ଚୈତନ୍ୟମାନ ଜଣଙ୍କ ପ୍ରଭୃତି ଅଧ୍ୟାତ୍ମମାନଙ୍କରେ ପଡ଼ି ନଷ୍ଟ ହୋଇ ଯାଇଛି, ସେ ଗୁଡ଼ିକୁ ସଫଳ କରିବାରେ ଅନୁଚ୍ଚ କେତେକ ଲୋକ ସାମୟିକ କାମ ପାଇ ପାରିବେ ଓ ସେ ଗୁଡ଼ିକ ଆଖି ଦଶାରେ ପେଷି, ଚୈତ ଉତ୍ସାହନ କରି ବର୍ଣ୍ଣା କରିବାରେ ମଧ୍ୟ କେତେକ ଲୋକ ସାମୟିକ କ୍ଷମେ କାମ ପାଇ ପାରିବେ ।

ଉଚ୍ଚ ଚୈତନ୍ୟ ନେଇ ସାଗୁନ ତଥା ବିଦ୍ୟା କାରଖାନାରେ ଜମା ରଖି ବର୍ଷସାରା ସାଗୁନ ତଥା ବିଦ୍ୟା କରି ହେବ । ଉଦ୍ଭାସ ମଧ୍ୟ କେତେକ ଲୋକ ବର୍ଷର ସବୁଦିନ କାମ ପାଇ ପାରିବେ ।

ଏହି ଲକ୍ଷ୍ୟ ସାଧନ ନିମନ୍ତେ ଖର୍ଚ୍ଚ ଓ ଗ୍ରାମୋଦ୍ୟୋଗ ଶିଳ୍ପ କମିଶନ ଆଗ୍ରହ ବ୍ୟକ୍ତିମାନଙ୍କୁ ସମବାୟ ସମିତି ଜରିଆରେ ଆବଶ୍ୟକୀୟ ସାହାଯ୍ୟ ଓ ରୁଣ ଦେବାର ସୁବ୍ୟବସ୍ଥା କରି ଅଛନ୍ତି । ଓଡ଼ିଶା ଖର୍ଚ୍ଚ ଓ ଗ୍ରାମୋଦ୍ୟୋଗ ବୋର୍ଡ଼ କମିଶନଠାରୁ ଆବଶ୍ୟକୀୟ ଟଙ୍କା ଆଣି ଉଚ୍ଚ ଯୋଜନା କାର୍ଯ୍ୟକାରୀ କରୁଅଛନ୍ତି ।

ଏହି ଶିଳ୍ପରେ ଭାଲିମ ପାଇଁ ବ୍ୟବସ୍ଥା

ଉଚ୍ଚ ଶିଳ୍ପରେ କାର୍ଯ୍ୟ କରିବାକୁ ଲଜ୍ଜୁଳ ଥିବା ବ୍ୟକ୍ତିମାନଙ୍କୁ ଏହି ଶିଳ୍ପ ସମ୍ବନ୍ଧରେ ପୂର୍ଣ୍ଣ ଜ୍ଞାନ ଅର୍ଜନ କରିବା ନିମନ୍ତେ ବିଭିନ୍ନ ସ୍ଥାନରେ ଶିକ୍ଷା କେନ୍ଦ୍ରମାନ ଖୋଲିଯାଇଅଛି । ଶିକ୍ଷାର ସମୟ ୩ ମାସ ମାତ୍ର । ଏହି ଶିକ୍ଷାର୍ଥୀମାନଙ୍କୁ ଟ ୪୦୦ରୁ ଟ ୬୦୦ ପର୍ଯ୍ୟନ୍ତ (ଯୋଗ୍ୟତା ଅନୁସାରେ) ରତ୍ନା ବିଆପିବାର ବନ୍ଦୋବସ୍ତ ଅଛି ।

କେଉଁ ପ୍ରକାର ସାଗୁନ କାରଖାନା ପାଇଁ କେତେ ସାହାଯ୍ୟ ମିଳିବ

ରାଜ୍ୟ ମଧ୍ୟରେ ରୁଣ ପ୍ରକାର ସାଗୁନ କାରଖାନା ଖୋଲିବାର ବନ୍ଦୋବସ୍ତ କରାଯାଇଛି । ଚର୍ଚ୍ଚି ମଧ୍ୟରୁ “କ” ଶ୍ରେଣୀ ନିମନ୍ତେ ଟ ୧୮,୩୦୦ ସାହାଯ୍ୟ ଓ ଟ ୩୭,୫୦୦ ରୁଣ; “ଖ” ଶ୍ରେଣୀ ନିମନ୍ତେ ଟ ୧୦,୪୦୦ ସାହାଯ୍ୟ ଓ ଟ ୧୯,୪୫୦ ରୁଣ; “ଗ” ଶ୍ରେଣୀ ନିମନ୍ତେ ଟ ୭,୧୫୦ ସାହାଯ୍ୟ ଓ ଟ ୧୨୫୦ ରୁଣ ଦେବାର ବ୍ୟବସ୍ଥା ଅଛି । କ, ଖ ଓ ଗ ଶ୍ରେଣୀମାନଙ୍କରୁ ଯଥାକ୍ରମେ ବର୍ଷକୁ ୩୦ ଟନ୍, ୧୫ ଟନ୍ ଓ ୮ ଟନ୍ ସାଗୁନ ପ୍ରସ୍ତୁତ ହେବା ପରିକଳ୍ପନା କରାଯାଇଅଛି । ଏହା ଭିନ୍ନ ସ୍ଥଳମାନଙ୍କୁ ଟ ୫୦୦ ସାହାଯ୍ୟ ଦେଇ ଗ୍ରାମମାନଙ୍କୁ ସାଗୁନ ପ୍ରସ୍ତୁତ ପ୍ରଣାଳୀ ଶିକ୍ଷା ଦେବା ବ୍ୟବସ୍ଥା କରାଯାଇଅଛି । ଏହା “ଦ” ଶ୍ରେଣୀ ନାମରେ ପରିଚିତ ।

ଆଜ ପର୍ଯ୍ୟନ୍ତ ଆମ ରାଜ୍ୟରେ ୫ଟି ‘କ’ ଶ୍ରେଣୀ ଓ ୨ଟି ‘ଖ’ ଶ୍ରେଣୀ କାରଖାନା ସାଗୁନ ପ୍ରସ୍ତୁତ କଲେଣି । ସର୍ବମୋଟ ୧,୦୮,୦୧୮ ପାଇଣ୍ଡ ସାଗୁନ ପ୍ରସ୍ତୁତ ହୋଇଅଛି । ଏହି ଯୋଜନା ଅନୁସାରେ ୧୫୨ ଜଣ ପୂର୍ଣ୍ଣ ସମୟ ପାଇଁ, ୮୩୦ ଜଣ ସାମୟିକ ଓ ୧୮,୪୪୧ ଜଣଙ୍କୁ ଆଂଶିକ କାର୍ଯ୍ୟ ଯୋଗାଇ ଦିଆଯାଇ ପାରିଛି ।

ଏ ପର୍ଯ୍ୟନ୍ତ କୌଣସି ସ୍ଥଳରେ କାର୍ଯ୍ୟ ଅରମ୍ଭ ହୋଇନାହିଁ । ଅଧ୍ୟାତ୍ମ ଚୈତନ୍ୟ ସାଗୁନର ପ୍ରସ୍ତୁତ ପ୍ରଣାଳୀ ଓ ଏହାର ଆବଶ୍ୟକତା ସମ୍ବନ୍ଧରେ ପ୍ରଚାର ଗ୍ରନ୍ଥ ଶିକ୍ଷା କରିବା ଏକାନ୍ତ ଆବଶ୍ୟକ । ସ୍ୱସାହାୟ ଜଣାଯାଇଛି ଯେ ପ୍ରତ୍ୟେକ ଲୋକ ଦୈନିକ ୨ ଆଉଁସ୍ କରୁ ଚର୍ଚ୍ଚି ଖାଇବା ଏକାନ୍ତ ଆବଶ୍ୟକ । କିନ୍ତୁ କୌଣସି ସ୍ଥଳରେ ୩ ଆଉଁସ୍ ଚୈତନ୍ୟପାୟୀ ବ୍ୟକ୍ତି ବର୍ଷମାନ ଖାଇବାକୁ ମିଳୁଛି । ଏହି ଜାଗାସ୍ଥ ଚୈତନ୍ୟ ସହ ସାଗୁନ ପ୍ରସ୍ତୁତରେ ବ୍ୟବହାର ନ ହେଉ

ଲୋକସମାଜର ଖାଦ୍ୟରୂପେ ବ୍ୟବହାର କରାଯାଆନ୍ତା, ତେବେ ଲୋକମାନଙ୍କର ସ୍ୱାସ୍ଥ୍ୟର ପରିବର୍ଦ୍ଧନ ହେବାର ଆଶା କରାଯାଆନ୍ତା । ଏହି କାରଣରୁ ଅଖାଦ୍ୟ ଚୈତନ୍ୟ ସାଗୁନ ପ୍ରସ୍ତୁତ କରିବା ଶରତରେ ଏକାନ୍ତ ଆବଶ୍ୟକ ।

ଏହି ପ୍ରକାର ସାଗୁନ କାରଖାନା ବସାଇବାକୁ ଚାହୁଁଲେ କେଉଁଠୁ ସାହାଯ୍ୟ ମିଳିବ

ଖାଇବାକୁ ତେଲ ନ ପାଉଥିବାବେଳେ ଏହା ସାଗୁନରେ ଖର୍ଚ୍ଚ କରିବା ଏକ ପାପକାର୍ଯ୍ୟ ହେବ । ତେଣୁ ଏହା ବନ୍ଦ କରିବା ସମସ୍ତଙ୍କର କର୍ତ୍ତବ୍ୟ । ତା ସଙ୍ଗେ ସଙ୍ଗେ ସାଗୁନ ମଧ୍ୟ କିପରି ଦେଶରେ ଉତ୍ପାଦନ କରାଯାଇ ପାରିବ, ତାହା ଦେଖିବା ଦରକାର । ଏହି ସବୁ ବିଷୟ ବିଚାର କରି ଯେଉଁ ସ୍ଥାନରେ ଅଖାଦ୍ୟ ଚୈତନ୍ୟଜନମାନ ମିଳୁଥିବ, ସେ ସ୍ଥାନର ଲୋକେ ଆଗରୁ ହୋଇ ସହଯୋଗ ସମିତି ଗଢ଼ି ଓଡ଼ିଶା ଖାଦ୍ୟ ଓ ଗ୍ରାମୋଦ୍ୟୋଗ ବୋର୍ଡ଼କୁ ଆବେଦନ କଲେ ସେହି ସେହି ସ୍ଥାନମାନଙ୍କରେ ଗୋଟିଏ ଲେଖାଏଁ ସାଗୁନ କାରଖାନା ବସାଇବାର ବନ୍ଦୋବସ୍ତ କରାଯାଇ ପାରିବ ।

ଗୋଟିଏ ଆଦର୍ଶ ସାଗୁନ ତିଆରି କେନ୍ଦ୍ରର ବିବରଣୀ

୧୯୫୫-୫୬ ମସିହାର ଯୋଜନା ଅନୁସାରେ ତେଜାନାଲସ୍ତ ଶଙ୍କରାଶ୍ରମ ସମବାୟ ସମିତିକୁ ଗୋଟିଏ 'କ' ଶ୍ରେଣୀର ସାଗୁନ ଉତ୍ପାଦନ କେନ୍ଦ୍ର ଖୋଲିବା

ନିମନ୍ତେ ମଞ୍ଜୁର କରାଯାଇଛି । ଉକ୍ତ କେନ୍ଦ୍ରରେ ଯୋଜନା ଅନୁସାରେ ୮ ଗୋଟି ଘଣ୍ଟି କାର୍ଯ୍ୟକାରୀ ହେଉଅଛି । ଉକ୍ତ ଘଣ୍ଟିରେ ଆଠଜଣ ଚେଲ୍ ପୂର୍ଣ୍ଣ ସମୟ ପାଇଁ କାର୍ଯ୍ୟରେ ନିୟୁତ ଅଛନ୍ତି ଓ ସାଗୁନ ଉତ୍ପାଦନ ବିଭାଗର ୫ ଜଣ (ଦୁଇଜଣ ସାଗୁନରତା ଓ ଅନ୍ୟ ଦୁଇଜଣ ସାଗୁନ କାଟିବା ଓ ପେକ୍ କରିବା) ଲୋକ ମୂଳରୁ ହୋଇଛନ୍ତି । ଏହା ବ୍ୟତୀତ ସାଗୁନ ବିକ୍ରୀପାଇଁ ଜଣେ ସେଲ୍ସମ୍ୟାନ (Sales man) ଓ କେନ୍ଦ୍ର ପରିଚାଳନା ପାଇଁ ଜଣେ ସେକ୍ରେଟେରୀ ନିୟୁତ ହୋଇଛନ୍ତି । ଉକ୍ତ କେନ୍ଦ୍ରରେ ୮ ଗୋଟି ଘଣ୍ଟିରେ ତୈଳ ଉତ୍ପାଦନ ଲାଗି ବାର୍ଷିକ ହାରାହାରି ୨୦ ଟନ ବା ୫୭୦ ମହଣ ସାଗୁନ ପ୍ରସ୍ତୁତ ହୋଇଥାଏ । ଏହି ସାଗୁନର ନାମ "କପିଳାସ" ସାଗୁନ । ଏହି କେନ୍ଦ୍ରରେ ଏକ ଗ୍ରୋସ ସାଗୁନ ପ୍ରସ୍ତୁତ କରିବାକୁ ହେଲେ ଖଣ୍ଡି ଟ ୦୮ ହାରରେ ଟ ୩୬୯ ଓ ପେକ୍ ଟ ୨୯ ହୁଏବାରୁ ଟ ୩୮୯ ପଡ଼ିଥାଏ । ସମସ୍ତ ସାଗୁନକୁ ସେଲ୍ସମ୍ୟାନ ଜରିଆରେ ବିକ୍ରି ବନ୍ଦୋବସ୍ତ କରାଯାଏ । ରିଟେଲ ରେଟ୍ ଅନୁସାରେ ସାଗୁନ ଖଣ୍ଡି ଟ ୦୮ ହାରରେ ଗ୍ରୋସକୁ ଟ ୪୫୯ ଓ ହୋଲ୍ସେଲ ରେଟ୍ ଅନୁସାରେ ଖଣ୍ଡି ଟ ୦୬ ହାରରେ ଗ୍ରୋସକୁ ଟ ୪୦୫ ଦରରେ ବିକ୍ରୟ ହୁଏ । ହୋଲ୍ସେଲ ଦରରେ ପ୍ରତି ଗ୍ରୋସ୍ରେ କେନ୍ଦ୍ର ଟ ୪୦୫ - ଟ ୩୮୯ = ଟ ୨୫ ଲାଭ କରିଥାଏ । ଏହି କେନ୍ଦ୍ରରେ ମାସକୁ ସାଗୁନ ହାରାହାରି ୧୦୦ ରୁ ୨୦୦ ଗ୍ରୋସ ପର୍ଯ୍ୟନ୍ତ ବିକ୍ରି ହୁଏ ଓ ମୋଟାମୋଟି ଟ ୩୦୦୯ରୁ ଟ ୪୦୦୯ ପର୍ଯ୍ୟନ୍ତ ଲାଭ ହେଇଥାଏ ।

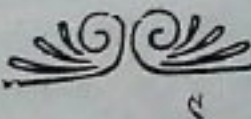

ହାତଡ଼ିଆର କାଗଜ

କାଗଜ ଆଧୁନିକ ଯୁଗରେ ଗୋଟିଏ ନିହାତ ବରକାଣ୍ଡ ପଦାର୍ଥ । ବର୍ତ୍ତମାନ ଏହା ଲୋକଙ୍କ ସହିତ ସମ୍ପର୍କ ପ୍ରାପନ କରିବା ନିମନ୍ତେ ମାଧ୍ୟମରୂପେ କାର୍ଯ୍ୟ କରୁଅଛି । ହାତଡ଼ିଆର କାଗଜ ପ୍ରସ୍ତୁତ କରିବା ଦ୍ଵାରା ବର୍ତ୍ତମାନ ଜାପାନରେ ପ୍ରାୟ ୫୦,୦୦୦ ପରିବାର ଖସିବା ନିବାରଣ କରୁଛନ୍ତି ।

ହାତଡ଼ିଆର କାଗଜ କାହିଁକି ଦରକାର

କଳତଥାରି କାଗଜ ଏ ପର୍ଯ୍ୟନ୍ତ କେତେକ ନିର୍ଦ୍ଦିଷ୍ଟ ବିଷୟ ନିମନ୍ତେ ପ୍ରସ୍ତୁତ ହାତଡ଼ିଆର କାଗଜର ସ୍ଥାନ ପୂରଣ କରି ପାରିନାହିଁ, ଯଥା:—

- (୧) ମୁଦ୍ରା ଛପା ନିମନ୍ତେ ପ୍ରସ୍ତୁତ କାଗଜ ।
- (୨) ଉତ୍ତମ, ମନନ, କୋର୍ଟ ରେକର୍ଡ୍, ସ୍ତମ୍ଭ କାଗଜ ପ୍ରଭୃତି କେତେକ ଦରକାଣ୍ଡ କାଗଜ ।
- (୩) ବହୁବର୍ଷ ଧରି ରଖିବା ନିମନ୍ତେ କୌଣସି ଅତ୍ୟାବଶ୍ୟକତା ବନ୍ଧୁ ଛପାଇବା ନିମନ୍ତେ କାଗଜ ।
- (୪) ତଳାବଦ୍ଧମାନଙ୍କ ନିମନ୍ତେ ସ୍ଵତନ୍ତ୍ର ଭ୍ରମ୍ଭ କାଗଜ ।
- (୫) ଛପା କାଗଜ ।
- (୬) ଫଟୋ ଉଠାଇବା କାଗଜ ।
- (୭) ଫଟୋ ଖୋଦେଇ କାଗଜ ଇତ୍ୟାଦି ।

୨୦ ବର୍ଷ ପରେ ଆଜି ଧୂଳି ବିଦେଶରୁ ଆମଦାନୀ ହେଉଥିବା କାଗଜର ସମକକ୍ଷ କେତେ ପ୍ରକାର କାଗଜ ହାତରେ ପ୍ରସ୍ତୁତ ହେଉଛି । ଗ୍ରାମ୍ୟଣିତ୍ଵ ରୂପେ ଏହାର ଉଦ୍ଦେଶ୍ୟ ଉତ୍ତମ ଓ ଏହାର ଉତ୍ତମ ନିମନ୍ତେ ପ୍ରଶସ୍ତ ସେବ ରହିଛି । ଆଧୁନିକ ଧରଣର ଯନ୍ତ୍ରପାତି ଦ୍ଵାରା ଏହା ଅକ୍ଷେପରେ ଯେ କୌଣସି ସ୍ଥାନରେ ପ୍ରସ୍ତୁତ ହୋଇ ପାରିବ

ବର୍ତ୍ତମାନ ଭାରତ ୩୦,୦୦୦ ଲୋକଙ୍କୁ କାର୍ଯ୍ୟରେ ଲଗାଇ କଳସାହାଯ୍ୟରେ ୧,୩୦,୦୦୦ ଟନ୍ କାଗଜ ପ୍ରସ୍ତୁତ କରୁଛି । ଏହାର ମୂଲ୍ୟ ୧୨ କୋଟି ଟଙ୍କା ହେବ । ଭାରତ ବର୍ତ୍ତମାନ ସୁଦ୍ଧା ୧୪ କୋଟି ଟଙ୍କା ମୂଲ୍ୟ ୧,୧୦,୦୦୦ ଟନ୍ କାଗଜ, ପ୍ରଧାନତଃ ଖବର ପତ୍ରିକା-କାଗଜ ଓ ଅନ୍ୟାନ୍ୟ ବିଶେଷ ଧରଣର କାଗଜ ବିଦେଶରୁ ଖର୍ଚ୍ଚ କରୁଛି ।

ଭାରତର ଶିକ୍ଷିତମୁଖ୍ୟା ଶତକର ୧୮ ହେଲେ ଏ କାଗଜ ଜଣାପିଣ୍ଡ ବର୍ଷକୁ ପ୍ରାୟ ୧୫ ପାଉଣ୍ଡ ପଡ଼ୁଛି । ଆମେରିକା, କାନାଡ଼ା, ଗ୍ରେଟ୍ ବ୍ରିଟେନ୍ ଓ ଜାପାନ ପ୍ରଭୃତି ଦେଶମାନଙ୍କରେ ଜଣାପିଣ୍ଡ ବାର୍ଷିକ କାଗଜ ଖର୍ଚ୍ଚ ଯଥାକ୍ରମେ ୨୮୫, ୧୬୮, ୧୫୩ ଓ ୨୪ ପାଉଣ୍ଡ ଅଟେ ।

ଦେଶରେ ଫ୍ରମଶଃ ଜଣାପିଛା କାଗଜ ଖର୍ଚ୍ଚ ବଢ଼ିଗୁଣିଛି

ଶିକ୍ଷା, ବାଣିଜ୍ୟ, ମୁଦ୍ରଣ ଓ ସମ୍ବାଦ ସରବସାଧି ଶିଳ୍ପ ଭାରତରେ ଯେପରି ଦ୍ରୁତ ଅଗ୍ରଗତି କରୁଛି ସେଥିରୁ ସ୍ପଷ୍ଟ ବୁଝାଯାଉଅଛି ଯେ କାଗଜ କେ ନିଶ୍ଚୟ ବଢ଼ିଗୁଣିବ । ହିସାବ କରି ଦେଖାଯାଉଛି ଯେ ଭାରତରେ ଜଣାପିଣ୍ଡ ୧ ପାଉଣ୍ଡ କରି କାଗଜ ଖର୍ଚ୍ଚ ବଢ଼ିବ ବର୍ଷକୁ ୧,୫୦,୦୦୦ ଟନ୍ କାଗଜ ଦରକାର ପଡ଼ିବ । ଜଣାପିଣ୍ଡ ବାର୍ଷିକ ୧୦ ପାଉଣ୍ଡ କାଗଜ ଖର୍ଚ୍ଚ ହେଲେ ଭାରତ ପ୍ରତିବର୍ଷ ୧୫,୦୦,୦୦୦ ଟନ୍ କାଗଜ ଦରକାର କରିବ । ଏଥି ନିମନ୍ତେ ଅନୁତଃ ୪୦,୦୦,୦୦୦ ଟନ୍ କଳାମାଲ ଦରକାର । ଭାରତର ଗ୍ରାମାଞ୍ଚଳରେ କଳାମାଲ ଅପର୍ଯ୍ୟାପ୍ତ ଭାବରେ ପୂରି ରହିଛି । ଭାରତରେ କାଗଜ ପ୍ରସ୍ତୁତ କରିବା ନିମନ୍ତେ ପ୍ରଧାନତଃ ବାଉଁଶ ଓ ସବା ଘାସ

ବ୍ୟବହାର କରାଯାଏ । କିନ୍ତୁ ଏହା ଆମର ଚାହିଦା ସମ୍ବନ୍ଧରେ ମେଣ୍ଟାଇ ପାରିବ ନାହିଁ । ତେଣୁ ଗ୍ରାମାଞ୍ଚଳରେ ମିଳୁଥିବା ପୁସ୍ତକାଳୟ, ମାଧ୍ୟମିକ ଶାଳ, ଶିକ୍ଷାଳୟ, ନିକ୍ଷେପ ଗୃହ, ଜଳ, ଭେଣ୍ଟି, ଗୃହ ଗଠନ, ଦାସ, କୁଟା, ଦଳ, କଦଳୀ ଗଛ ଓ ଗୁଣ୍ଡା କାଗଜ ପ୍ରଭୃତି ନାନାବିଧ ଚଳୁଚାଳିଷ୍ଟ ପଦାର୍ଥ ବ୍ୟବହାର କରିବା ବାଞ୍ଛନୀୟ । ଏ ସବୁ ଦ୍ରବ୍ୟ ସଂଗ୍ରହ କରି ବୋହାଳିନୀଙ୍କ ଅତ୍ୟନ୍ତ ବ୍ୟୟସାପେକ୍ଷ ବୋଲି କଲ ମାଲକମାନେ ଏହାକୁ ନେଇ ନାହାନ୍ତି; କିନ୍ତୁ କୁଟାର ଶିଳ୍ପରୂପେ ପ୍ରସ୍ତୁତ ହାତକିଆର କାଗଜରେ ଏହା ସୁନ୍ଦରରୂପେ ବ୍ୟବହୃତ ହୋଇ ପାଇବ ।

ହାତକିଆର କାଗଜ

କେତେ ଲୋକଙ୍କୁ କାମ ଯୋଗାଇ ପାରିବ ?

ସବୁ ସ୍ଥାନରେ କାର୍ଯ୍ୟମାଳ ମିଳିବାର ଯେଉଁ ଆଶା କରାଯାଇଛି, ସବି ତାହା ସତ୍ୟ ହୁଏ ତେବେ କୁଟାର ଶିଳ୍ପ ହିସାବରେ ହାତକିଆର କାଗଜ ପ୍ରଚଳନ କରିବା ଦ୍ଵାରା ୫,୦୦,୦୦୦ ଟଙ୍କା କାଗଜ ଉତ୍ପାଦନ ହେବା ସମ୍ଭବ ହୋଇ ପାରିବ । ଏହା ୫୦,୦୦୦ ପରିବାରକୁ ବର୍ଷସାରା କାମ ଯୋଗାଇ ଦେଇ ପାରିବ । ପକ୍ଷାନ୍ତରେ କହିଲେ, କୁଟାର ଶିଳ୍ପ ହିସାବରେ ହାତକିଆର କାଗଜ ଗ୍ରହଣର ଚାହିଦାକୁ ପ୍ରଚଳନ କରିବା ଦ୍ଵାରା ୨୦,୦୦,୦୦୦ ଲୋକଙ୍କର ଜୀବିକା ନିବାହ ହୋଇ ପାରିବ ।

ହାତକିଆର କାଗଜ ଯୋଜନା ପାଇଁ

କିପରି ଓ କେତେ ସାହାଯ୍ୟ ଦିଆଯାଇଛି ଏହି ଯୋଜନାକୁ ୪ ପ୍ରକାରରେ କାର୍ଯ୍ୟକାରୀ କରାଯାଏ । ସେ ଗୁଡ଼ିକ ହେଉଛି— ବଡ଼, ମଧ୍ୟମ, ସ୍ଵଳ୍ପ ଓ ସ୍କୁଲ ଇଉନିଟ୍ । ମଧ୍ୟମ ପ୍ରକାର ଇଉନିଟ୍ ନିମନ୍ତେ ସରକାର ଓ ଅନ୍ୟାନ୍ୟ ଆବଶ୍ୟକତା ପଦାର୍ଥ ଖର୍ଚ୍ଚ କରିବା ପାଇଁ ଟଙ୍କା ୧୫,୦୦୦ ଟଙ୍କା ସାହାଯ୍ୟ ଓ ଟଙ୍କା ୫,୦୦୦ ଟଙ୍କା ଦିଆଯାଏ । ମୂଳଧନ ବାବଦକୁ ମଧ୍ୟ ଟଙ୍କା ୨୫,୦୦୦

ଦେବାର ବନ୍ଦୋବସ୍ତ ଅଛି । ଏହା ଉଲ୍ଲ କାର୍ଯ୍ୟ ଆରମ୍ଭ ହେଲେ ଟଙ୍କା ୪,୦୦୦ ଉତ୍ପାଦନ ସାହାଯ୍ୟ ଦିଆଯାଏ ।

ସେହିପରି ଭାବରେ ସ୍ଵଳ୍ପ ପ୍ରକାର ଇଉନିଟ୍ ପାଇଁ ଟଙ୍କା ୨୫,୦୦୦ ସାହାଯ୍ୟ ଓ ଟଙ୍କା ୨୫,୦୦୦ ଟଙ୍କା ଏବଂ ମୂଳଧନ ପାଇଁ ଟଙ୍କା ୩୦,୦୦୦ ଦିଆଯାଏ । ଉତ୍ପାଦନ ସାହାଯ୍ୟ ପାଇଁ ଟଙ୍କା ୧୦,୦୦୦ ମିଳେ ।

ସ୍କୁଲ ଇଉନିଟ୍‌ର ଲକ୍ଷ୍ୟ ହେଉଛି ଗ୍ରାମମାନଙ୍କୁ କାଗଜ ତିଆରି ବିଷୟରେ ଶିକ୍ଷାଦେବା । ପ୍ରତ୍ୟେକ ସ୍କୁଲ ଇଉନିଟ୍‌ରେ ଟଙ୍କା ୨୫,୦୦୦ କା ଲାଗିବାର କଥା, ତାର ଶତକର ୨୫ ଭାଗ ଅର୍ଥାତ୍ ଟଙ୍କା ୬୨,୫୦୦ ସରକାର ବୋର୍ଡ଼ ଜରିଆରେ ସାହାଯ୍ୟ ଆକାରରେ ଦିଅନ୍ତି ।

୧ । ଜଣେ ଶିକ୍ଷକ ଶିକ୍ଷା ପାଇବା ପାଇଁ ଟଙ୍କା ୧୦୦୦	
୨ । ସରକାର କର୍ମଚାରୀ ଓ ଅନ୍ୟାନ୍ୟ	
ଖର୍ଚ୍ଚ ବାବଦ	... ଟଙ୍କା ୧୭,୦୦୦
ମୋଟ	... ଟଙ୍କା ୧୮,୦୦୦

ଏ ପର୍ଯ୍ୟନ୍ତ କେତେ ସାହାଯ୍ୟ ଦିଆଗଲାଣି

ଏ ପର୍ଯ୍ୟନ୍ତ ୧୭ଟି ସ୍କୁଲକୁ ସାହାଯ୍ୟ ଦିଆଯାଇଅଛି ଓ ଗୋଟିଏ ମଧ୍ୟମ ଧରଣର ଇଉନିଟ୍ କଟକରେ କରିବା ନିମନ୍ତେ ମଞ୍ଜୁର କରାଯାଇଅଛି । ଉତ୍ତରରେ ଅଞ୍ଚଳରେ ଗୋଟିଏ ସ୍ଵଳ୍ପ ଇଉନିଟ୍ ଖୁବ୍ ଶୀଘ୍ର ଖୋଲି ହେବାର ବ୍ୟବସ୍ଥା ହେଉଛି । ଏପର୍ଯ୍ୟନ୍ତ ଏହି ଶିଳ୍ପ ବାବଦରେ ଟଙ୍କା ୩୦,୩୭୨୯ ସାହାଯ୍ୟ ଓ ଟଙ୍କା ୨୭,୫୦୦ ଟଙ୍କା ଦିଆଯାଇଅଛି ।

କେତେ କାଗଜ ପ୍ରସ୍ତୁତ ହେଲାଣି

୧୨ଟି ସ୍କୁଲ ଇଉନିଟ୍ ଏପର୍ଯ୍ୟନ୍ତ ୧୧୨୦ ପାଉଣ୍ଡ କାଗଜ ଓ ୫୮୨ ପାଉଣ୍ଡ ପଲ୍ପ ପ୍ରସ୍ତୁତ କରିଛନ୍ତି । ମଧ୍ୟମ ଧରଣର ଇଉନିଟ୍‌ର ଗୁଡ଼ିକାର୍ଯ୍ୟ କାର୍ଯ୍ୟ ଓ ସରକାର ଖର୍ଚ୍ଚ ପ୍ରାୟ ଶେଷ ହୋଇଗଲାଣି । ଖୁବ୍ ଶୀଘ୍ର ଏଥିରୁ କାଗଜ ବାହାରିବାର ଆଶା କରାଯାଇଛି । ସର୍ବମୋଟ ୧୯୮ ଜଣଙ୍କୁ କାଗଜ ତିଆରି ବିଷୟରେ ଚାଳନା ଦିଆଗଲାଣି ।

ଶ୍ରମଜୀବୀ ଶ୍ରେଣୀର ଜୀବିକା ନିବୀଡ଼ ବ୍ୟୟମାନ

କଟକ ଓ ବ୍ରହ୍ମପୁରରେ ଏକ ପସଣ ଲେଖାଏ ହ୍ରାସ ପାଇଲା

ଭାରତ ସରକାରଙ୍କ ଶ୍ରମ ବ୍ୟୟ ହାର ସଂଗ୍ରହଣ କ୍ରମାବଳୀ ପ୍ରକାଶ ଯେ ୧୯୫୮ ମସିହା ମେ ମାସରେ ଶ୍ରମିକ ଶ୍ରେଣୀର ଜୀବିକା ନିବୀଡ଼ ବ୍ୟୟମାନ ଭାରତର ୧୫ଟି କେନ୍ଦ୍ରରେ ବୁଦ୍ଧି ପାଇଛି । (ଅନ୍ୟ ସୂଚନା ନ ଥିଲେ ୧୯୪୯ ମସିହାକୁ ମୂଳ ବର୍ଷ=୧୦୦ ଧରାଯିବ) ।

ଆଲୋଚ୍ୟ ମେ ମାସରେ କଟକ ଓ ବ୍ରହ୍ମପୁରରେ ଶ୍ରମଜୀବୀ ଶ୍ରେଣୀର ଜୀବିକା ନିବୀଡ଼ ବ୍ୟୟମାନ ଏକ ପସଣ ଲେଖାଏଁ ହ୍ରାସ ପାଇ ଯଥାକ୍ରମେ ୧୧୨ ଓ ୧୧୦ ହୋଇଛି । କଟକରେ ଶାନ୍ତ୍ୟ-ସାମଗ୍ରୀ, ଜାଲେଖି ଦ୍ରବ୍ୟ, ଆଲୋକ ଓ ପୋଷାକପିତ୍ରର ସୂଚକ ସଂଖ୍ୟା କମିଥିବାରୁ ଏବଂ ବ୍ରହ୍ମପୁରରେ କେବଳ ଶାନ୍ତ୍ୟ-ସାମଗ୍ରୀ ସୂଚକସଂଖ୍ୟା କମିଥିବାରୁ ଜୀବିକା ନିବୀଡ଼ ବ୍ୟୟମାନରେ ଉକ୍ତ ହ୍ରାସ ପରିଲକ୍ଷିତ ହୋଇଛି ।

ଆଲୋଚ୍ୟ ମାସରେ ସିଲଚରରେ ବ୍ୟୟମାନରେ ସର୍ବୋଚ୍ଚ ବୁଦ୍ଧି ପରିଲକ୍ଷିତ ହୋଇଛି । ଏଠାରେ ବ୍ୟୟମାନ ଛଅ ପସଣ ବୁଦ୍ଧି ପାଇ ୧୦୭ ହୋଇଛି । ମୁକେରରେ ଏହା ପାଞ୍ଚ ପସଣ ବୁଦ୍ଧି ପାଇ ୧୦୨ ଏବଂ ଡେହରୀଅନସୋନ ଓ ଛୋପାନରେ (ମୂଳବର୍ଷ ୧୯୫୧=୧୦୦) ଚାରି ପସଣ ଲେଖାଏଁ ବୁଦ୍ଧି ପାଇ ଯଥାକ୍ରମେ ୧୦୧ ଓ ୧୦୭ ହୋଇଛି । ଏହି ମାସ ମଧ୍ୟରେ ଖଡ଼ଗପୁର ଓ ତନପୁରଆରେ ଦୁଇ ପସଣ ଲେଖାଏଁ ବୁଦ୍ଧି ପାଇ ଯଥାକ୍ରମେ ୧୦୯ ଓ ୧୧୭

ହୋଇଛି ଏବଂ ଦିଲ୍ଲୀ, ଆଜମୀର, ଜାମସେଦପୁର, ଗୌଡ଼ାଟୀ, ଲୁଧିଆନା, ଆକୋଲ ଓ ଜବଲପୁରରେ ଏକ ପସଣ ଲେଖାଏଁ ବୁଦ୍ଧି ପାଇ ଯଥାକ୍ରମେ ୧୦୮, ୯୭, ୧୧୯, ୧୦୧, ୯୩, ୯୭ ଓ ୧୦୭ ହୋଇଛି । କିର୍ତ୍ତର ଓ ସାତନାରେ ମଧ୍ୟ ଏକ ଏକ ପସଣ ଲେଖାଏଁ ବୁଦ୍ଧି ପାଇ ଯଥାକ୍ରମେ ୯୪ ଓ ୯୬ ହୋଇଛି । ସାତନା ପାଇଁ ମୂଳବର୍ଷ ୧୯୫୩=୧୦୦ ଧରାଯିବ ଏବଂ କିର୍ତ୍ତର ପାଇଁ ୧୯୫୧ ଅଗଷ୍ଟ ୧୯୫୨ ଜୁଲାଇ ପର୍ଯ୍ୟନ୍ତ ବର୍ଷକୁ ମୂଳ ବର୍ଷ=୧୦୦ ଧରାଯିବ । ଏହିସବୁ କେନ୍ଦ୍ରଗୁଡ଼ିକ ମଧ୍ୟରୁ ୧୪ ଟିରେ ଶାନ୍ତ୍ୟ-ସାମଗ୍ରୀର ସୂଚକ ସଂଖ୍ୟା, ଦୁଇଟି କେନ୍ଦ୍ରରେ ଜାଲେଖି ଦ୍ରବ୍ୟ ଓ ଆଲୋକର ସୂଚକ ସଂଖ୍ୟା ଏବଂ ରୁସେଟି କେନ୍ଦ୍ରରେ ପୋଷାକପିତ୍ର ସୂଚକ ସଂଖ୍ୟା ଏବଂ ଛଅଟି କେନ୍ଦ୍ରରେ ବିବିଧ ଦ୍ରବ୍ୟର ସୂଚକ ସଂଖ୍ୟା ବୁଦ୍ଧି ପାଇଛି ।

ଝରିଆରେ ଜୀବିକା ନିବୀଡ଼ ବ୍ୟୟମାନରେ ସାମାନ୍ୟ ପରିବର୍ତ୍ତନ ହୋଇଛି ଏବଂ ଏହା ୧୦୦ରେ ସ୍ଥିର ରହିଛି ।

୧୯୫୮ ମେ ମାସ ମଧ୍ୟରେ ସର୍ବୋଚ୍ଚରାଶି ଉପରେ ବୃହତ୍ ଜୀବିକାନିବୀଡ଼ ବ୍ୟୟମାନର ଅଗ୍ରାଣୀ ସୂଚକ ସଂଖ୍ୟା ଏକ ପସଣ ବୁଦ୍ଧି ପାଇ ୧୧୨ ହୋଇଛି । ପୂର୍ବବର୍ତ୍ତୀ ଏପ୍ରିଲ ମାସରେ ସର୍ବୋଚ୍ଚରାଶିରୁ ଥିବା ସୂଚୀ ୧୧୧ ହୋଇଥିଲା ।



ଭାରତରେ ମହ୍ୟାଶୁଷ ଉନ୍ନୟନ

ଦ୍ଵିତୀୟ ଯୋଜନାରେ ୧୦ କୋଟି ଟଙ୍କା ବ୍ୟୟ ହେବ

ଭାରତର ଅନ୍ତର୍ଦେଶୀୟ ଓ ସାମୁଦ୍ରିକ ମହ୍ୟାଶୁଷ ଫଳରେ ନାଶୟୁ ଆୟ ପ୍ରାୟ ୭୦ କୋଟି ଟଙ୍କା ବୃଦ୍ଧି ପାଇଥାଏ । ଦେଶର ସୁବିକୃତ ଉପକୂଳ ଅଞ୍ଚଳରେ ପ୍ରାୟ ୭୩,୪୦୦ ମାଛଧରା ନୌକା; ପ୍ରାୟ ଦଶ ଲକ୍ଷ ଧୀବରଙ୍କ ସାହାଯ୍ୟରେ ଦିନରୁତି କାମରେ ଲାଗିଛି । ଏ ଦେଶର ଧୀବରମାନେ ମାଛ ଧରିବା ପାଇଁ ଯେଉଁ ପାରମ୍ପରିକ ଗୁଡ଼ ଅନୁସରଣ କରି ଆସୁଛନ୍ତି, ତାହା ଫଳରେ ଏଇ ସମ୍ପଦର ପୂର୍ଣ୍ଣ ସଦୁପଯୋଗ ହୋଇ ପାରୁନାହିଁ । ଅନ୍ୟାନ୍ୟ ଦେଶର ଧୀବରମାନଙ୍କ ସହିତ ଆମ ଦେଶର ଧୀବରମାନଙ୍କୁ ତୁଳନା କରାଯାଇ ପାରିବ ନାହିଁ । ଆମ ଦେଶର ଜଣେ ଧୀବର ବର୍ଷକୁ ୨,୫୦୦ ପାଉଣ୍ଡ ମାଛ ଧରିବାବେଳେ ବିଦେଶରେ ଜଣେ ଧୀବର ବର୍ଷକୁ ୮୦,୦୦୦ ଟନ୍ ମାଛ ଧରିଥାଏ ।

ମହ୍ୟା ଉତ୍ପାଦନ ବୃଦ୍ଧି କରିବା ଉଦ୍ଦେଶ୍ୟରେ ସରକାରଙ୍କ ଦ୍ଵାରା ଗୁରୁତ୍ଵ ଦେବାକୁ ଉଚିତ ମଧ୍ୟରେ ମାଛ ଧରିବା ପାଇଁ ଯନ୍ତ୍ରଣା ନୌକା ବ୍ୟବହାର କରାଯାଉଛି । ଧୀବରମାନଙ୍କ ପାଇଁ ତାଲିମ କେନ୍ଦ୍ର, ଶିକ୍ଷା ସଂରକ୍ଷଣାଗାର, ଗଭୀର ସମୁଦ୍ରରେ ମାଛଧରା କେନ୍ଦ୍ରମାନ ପ୍ରାପନ କରାଯାଉଛି ଏବଂ କେନ୍ଦ୍ର ଅନ୍ତର୍ଦେଶୀୟ ମହ୍ୟାଶୁଷ କେନ୍ଦ୍ରରେ ଗବେଷଣାଗାରର ବ୍ୟବସ୍ଥା ହୋଇଛି ।

ମହ୍ୟାଶୁଷ ଗବେଷଣା ଓ ଉନ୍ନୟନ ସମ୍ପର୍କୀୟ ବିଭିନ୍ନ ସମସ୍ୟା ଏବଂ କେନ୍ଦ୍ର ଓ ଗୁରୁତ୍ଵ ଦେବାକୁ ମଧ୍ୟରେ ସମନ୍ୱୟ ସ୍ଥାପନ ବ୍ୟବସ୍ଥା ଅଧ୍ୟୟନ କରିବା ପାଇଁ ଶରତ ସରକାର ଗୋଟିଏ କେନ୍ଦ୍ରୀୟ ମହ୍ୟାଶୁଷ ବୋର୍ଡ଼ ଗଠନ କରିଛନ୍ତି । ଏହା ଜଣଙ୍କୁ ଏହାର ସମ୍ପୂର୍ଣ୍ଣ ନିଆଯାଇଛି ।

ମହ୍ୟାଶୁଷର ଉନ୍ନୟନ ପାଇଁ ଦ୍ଵିତୀୟ ପଞ୍ଚବର୍ଷିକ ଯୋଜନାକାଳରେ କେନ୍ଦ୍ର ଓ ଗୁରୁତ୍ଵ ସରକାରଙ୍କ ଦ୍ଵାରା ୧୦ କୋଟି ଟଙ୍କା ଖର୍ଚ୍ଚ ହେବ ବୋଲି ଅନୁମାନ

କରାଯାଉଛି । ଯନ୍ତ୍ରଣା ନୌକା ବ୍ୟବହାର କରିବା ବିଷୟରେ ଏଥିରୁ ୮୨ ଲକ୍ଷ ଟଙ୍କା ଖର୍ଚ୍ଚ ହେବ ।

ସାଧାରଣ ଉପକୂଳରେ ବର୍ତ୍ତମାନ ୮୦୦ ରୁ ଅଧିକ ଯନ୍ତ୍ରଣା ନୌକା ମାଛଧରା କାମରେ ବ୍ୟବହାର କରାଯାଉଛି । ବମ୍ବେରେ ପ୍ରାୟ ୮୦୦ ନୌକାରେ ଯନ୍ତ୍ର ଖଞ୍ଜାଯାଉଛି । ମାନ୍ଦ୍ରାଜ, କେରଳ ଓ ଆନ୍ଧ୍ର ପ୍ରଦେଶରେ ନୌକାର ନୂଆ ନିର୍ମାଣ ଉତ୍ସାହ କରାଯାଉଛି ।

ଧୀବରମାନଙ୍କ ତାଲିମ ପାଇଁ ବର୍ତ୍ତମାନ ବମ୍ବେ ନିକଟସ୍ଥ ସରପତ, ସୌରାଷ୍ଟ୍ରର ବେରାବଲ୍, କେରଳର କୋଚିନ୍ ଏବଂ ମାନ୍ଦ୍ରାଜର ରୁଡ଼କୋଇନ୍ ଠାରେ କେନ୍ଦ୍ରମାନ ରହିଛି । ମହ୍ୟାଶୁଷ ସମ୍ପର୍କରେ ମାନ୍ଦ୍ରାଜରେ ଏବଂ ଆନ୍ଧ୍ର ପ୍ରଦେଶର କାଳିଙ୍ଗଠାରେ ନୂଆ ତାଲିମ କେନ୍ଦ୍ରମାନ ଖୋଲିଯାଉଛି । ଏଇ କେନ୍ଦ୍ରମାନଙ୍କରେ ଅରକରେ ୨୦ ଜଣଙ୍କୁ ଉତ୍ତମାସ ପର୍ଯ୍ୟନ୍ତ ତାଲିମ ଦିଆଯାଇଥାଏ । ବମ୍ବେଠାରେ ଅବସ୍ଥିତ କେନ୍ଦ୍ରୀୟ ଗଭୀର ସମୁଦ୍ର ମହ୍ୟାଶୁଷ କେନ୍ଦ୍ରରେ ଆଧୁନିକ ମାଛଧରା ପଦ୍ଧତି ସମ୍ପର୍କରେ ତାଲିମ ଦିଆଯାଇଥାଏ । କଲକତାଠାରେ ଅବସ୍ଥିତ ମହ୍ୟାଶୁଷ ତାଲିମ କେନ୍ଦ୍ରରେ ଅନ୍ତର୍ଦେଶୀୟ ମହ୍ୟାଶୁଷ ଉନ୍ନୟନ ସମ୍ପର୍କରେ ଶିକ୍ଷା ଦିଆଯାଇଥାଏ । ଉଚ୍ଚ ତାଲିମ ବ୍ୟବସ୍ଥା ଦ୍ଵାରା ବର୍ତ୍ତମାନ ଗଭୀର ସରକାରଙ୍କ ଦ୍ଵାରା ଉତ୍ପାଦିତ ଗୋଟିଏ ସ୍ଵତନ୍ତ୍ର କମିଟିର ବ୍ୟବସ୍ଥାନ ଅଛି ।

ବର୍ତ୍ତମାନ ବମ୍ବେ, ମାନ୍ଦ୍ରାଜ, କାଲକତ୍ତ, କୋଚିନ୍, ବୁଲର, ସିରାପୁର, ମାନ୍ଦ୍ରାଜ ଓ କଲକତାଠାରେ ଶିକ୍ଷା ସଂରକ୍ଷଣ ଗାରମାନ ରହିଛି । ଏହା ମଧ୍ୟରୁ କେତୋଟି କଳ ଦୈନିକ ସହଯୋଗ ମିଶନ୍ ଏବଂ ନରଋସ ସାହାଯ୍ୟ କାର୍ଯ୍ୟକ୍ରମ ଅନୁଯାୟୀ ମିଳିଛି ।

ଦେଶରେ ମହ୍ୟାଶୁଷ ଶିଳ୍ପର ଉନ୍ନୟନ ପାଇଁ ୧୯୫୨ ମସିହାରେ ଖାଦ୍ୟ ଓ କୃଷି ଅନୁଷ୍ଠାନ ପକ୍ଷରୁ ଗଭୀରକୁ ପ୍ରାୟ ୧୫ ଲକ୍ଷ ବିଦେଶୀ ମହ୍ୟାଶୁଷ ବିଶେଷଜ୍ଞଙ୍କ ସାହାଯ୍ୟ ମିଳିବ ।

ଗାଁଗହଳରେ ବିଦ୍ୟୁତ୍‌ଶକ୍ତି

୧୯୫୧ ଜନଶେନା ହସ୍ତାକ୍ତ ଅନୁଯାୟୀ ଭାରତର ମୋଟ ଲୋକସଂଖ୍ୟାର ଶତକଡ଼ା ୮୨.୭ ଭାଗ ଲୋକ ୫,୫୮,୦୮୯ଟି ଗ୍ରାମରେ ବାସ କରନ୍ତି ।

ପ୍ରଥମ ପଞ୍ଚବାର୍ଷିକ ଯୋଜନାର ପ୍ରାରମ୍ଭରେ (୧-୪-୫୧) ଦଶ ହଜାରରୁ କମ ଲୋକସଂଖ୍ୟାବିଶିଷ୍ଟ ୩,୦୭୫ଟି ଗ୍ରାମକୁ ବିଦ୍ୟୁତ୍‌ଶକ୍ତି ଯୋଗାଇ ଦିଆଯାଇଥିଲା । ପ୍ରଥମ ପଞ୍ଚବାର୍ଷିକ ଯୋଜନା ଶେଷରେ (୧-୪-୫୬) ଏହି ସଂଖ୍ୟା ୭,୫୦୦କୁ ବୃଦ୍ଧି ପାଇଲା । ଦ୍ୱିତୀୟ ପଞ୍ଚବାର୍ଷିକ ଯୋଜନା ଶେଷସୁଦ୍ଧା ୧୭,୫୦୦ଟି ଗ୍ରାମକୁ ବିଦ୍ୟୁତ୍‌ଶକ୍ତି ଯୋଗାଇ ଦିଆଯିବ ବୋଲି ହସ୍ତାକ୍ତ କରାଯାଇଛି ।

ପ୍ରଥମ ପଞ୍ଚବାର୍ଷିକ ଯୋଜନାର ଶେଷ ଦୁଇ ବର୍ଷରେ ବିଦ୍ୟୁତ୍‌ଶକ୍ତି ଯୋଗାଣ ବ୍ୟବସ୍ଥାର ସମ୍ପ୍ରସାରଣ କରି ଅଧିକ କର୍ମ ଯୋଗାଣ ବ୍ୟବସ୍ଥା କରିବା ପାଇଁ ୨୦ କୋଟି ୨୦ ଲକ୍ଷ ଟଙ୍କା ବ୍ୟୟ ବରଦ ହୋଇଥିଲା । ଦ୍ୱିତୀୟ ପଞ୍ଚବାର୍ଷିକ ଯୋଜନା କାଳରେ ବିଦ୍ୟୁତ୍ ଯୋଜନା ପାଇଁ ବରଦ ହୋଇଥିବା

୪୨୭ କୋଟି ଟଙ୍କାରୁ ପ୍ରାୟ ୭୫ କୋଟି ଟଙ୍କା ଗାଁଗହଳରେ ବିଦ୍ୟୁତ୍ ଯୋଗାଇବାରେ ଖର୍ଚ୍ଚ ହେବ ।

ଗ୍ରାମାଞ୍ଚଳରେ ବିଦ୍ୟୁତ୍‌ଶକ୍ତି ଯୋଗାଇବା ପାଇଁ କେତେକ ଅସୁବିଧା ରହିଛି । ଏହା ବ୍ୟତୀତ ପ୍ରାୟ ୩୦୦୦ କୋଟି ଟଙ୍କା ମୂଲ୍ୟର ବ୍ୟୟ ଆବଶ୍ୟକ ହେଉଛି । ଏହି ହେତୁ ପର୍ଯ୍ୟାୟତଃମ ଗ୍ରାମାଞ୍ଚଳରେ ବିଦ୍ୟୁତ୍ ଯୋଗାଣ କାର୍ଯ୍ୟ ସମାପ୍ତ କରିବା ପାଇଁ ଭାରତ ସରକାର ସ୍ଥିର କରିଛନ୍ତି ।

୧୯୫୪ ମସିହାରେ ଗଠନ କରାଯାଇଥିବା ଗ୍ରାମାଞ୍ଚଳ ବିଦ୍ୟୁତ୍ ଯୋଗାଣ ସର୍କମିଟି ଗାଁଗହଳରେ ବିଦ୍ୟୁତ୍‌ଶକ୍ତି ଯୋଗାଇ ଦିଆଗଲେ କୃଷି ଉତ୍ପାଦନ ବୃଦ୍ଧି ପାଇବ, କୁଟୀର ଓ ଯୁକ୍ତଶିଳ୍ପର ସମ୍ପ୍ରସାରଣ ହେବ, ଉତ୍ପାଦକା ଶକ୍ତି ବୃଦ୍ଧି ପାଇବ, ବର୍ଷର ସମ୍ପୂର୍ଣ୍ଣ ସମୟରେ କାମ ଯୋଗାଇ ଦେବା ପାଇଁ ସୁବିଧା ମିଳିବ ବୋଲି ଦର୍ଶାଇଥିଲେ । ଏହା ବ୍ୟତୀତ ଗାଁଗହଳରେ ଶିଳ୍ପାଦାନ ଉଠି ଉଠିବା ମଧ୍ୟ ସୁବିଧାଜନକ ହେବ ।

ସ୍କୁଲ ଶିକ୍ଷା ସଂପର୍କରେ ନୂତନ ପ୍ରମାଣ ଚିତ୍ର

ଫିଲମ ଚିତ୍ରନିର୍ମାଣ ନୂତନ ପ୍ରମାଣ ଚିତ୍ରରେ ସ୍କୁଲ ଶିକ୍ଷାର ଆଧୁନିକ ପଦ୍ଧତି କଣ ହେବ, ସେ ସଂପର୍କରେ ବର୍ଣ୍ଣନା କରାଯାଇଛି । ଏହି ଚଳଚ୍ଚିତ୍ରଟି ଚଳିତ ଜୁନ ୨୦ ତାରିଖରେ ସମଗ୍ର ଭାରତରେ ମୁକ୍ତିଲାଭ କରୁଛି ।

ଅବଶ୍ୟ ସେ କୌଣସି ଶିକ୍ଷା ଦେଖିଲେ ପୁସ୍ତକ ଶିକ୍ଷାର ସ୍ଥାନ ଅତି ଗୁରୁତ୍ୱପୂର୍ଣ୍ଣ; କିନ୍ତୁ ନିମ୍ନବର୍ଣ୍ଣିତ ଶିକ୍ଷାର ସଫଳତା ନିଶ୍ଚୟ ଶକ୍ତିର ବିକାଶ ପାଇଁ ଏବଂ ତାକୁ ଆତ୍ମନିର୍ଭରଶୀଳତା ଓ ଶୁଖିଲା ସଂପର୍କରେ ଶିକ୍ଷା ଦେବା ପାଇଁ ଏହି ନୂତନ ପଦ୍ଧତିରେ ଉଦ୍ୟମ କରାଯାଇଛି ।

ଭାରତର କୃଷି ଗବେଷଣା

ଅନୁଷ୍ଠାନ ଓ ସଂଗଠନ

ଲେଖକ - ଏମ୍. ଏସ୍. ରାଣାଓଧ୍ୟା, ଡି. ଏସ୍. ସି. ଆଇ. ସି. ଏସ୍., ଉପସଭାପତି,
ଭାରତୀୟ କୃଷି ଗବେଷଣା ପରିଷଦ, ନୂଆଦିଲ୍ଲୀ । ୪୫୦ ପୃଷ୍ଠା, ୭୯ଟି
୧୦" x ୮" ବିଶିଷ୍ଟ ଚିତ୍ରସମୂହ । ମୂଲ୍ୟ ୪୨୦୯, ଡାକ ମାମୁଲ ଓ ପ୍ୟାକିଂ
ଅତିରିକ୍ତ ୪୫୯ ।

ଏହି ପୁସ୍ତକରେ ଏ ଦେଶରେ ଥିବା ସମସ୍ତ କୃଷି ଗବେଷଣା ଅନୁଷ୍ଠାନ ଓ
ସଂଗଠନମାନଙ୍କ ସମ୍ପର୍କରେ ଗୋଟିଏ ସୁସଂଗଠିତ ବିବରଣୀ ଦିଆଯାଇଛି । “ଭାରତରେ
ପୁଷ୍ଟିତ କୃଷି” ନାମକ ସୁବିଖ୍ୟାତ ପୁସ୍ତକ ଗ୍ରନ୍ଥକାରଙ୍କ ଦ୍ଵାରା ଏହା ଲିଖିତ ।
ଭାରତରେ ବିଭିନ୍ନ କୃଷି ଅନୁଷ୍ଠାନମାନଙ୍କ ଦ୍ଵାରା କାର୍ଯ୍ୟକାରୀ ହେଉଥିବା ସମସ୍ତ
ଗବେଷଣା ସମ୍ପର୍କୀୟ ଯୋଜନା ଗୁଡ଼ିକର ବିଶଦ ବିବରଣୀ ଏଥିରେ ସମ୍ପୂର୍ଣ୍ଣ ବେଶିତ
ହୋଇଛି । କୃଷି, ଗୋପାଳନ ଓ ଏ ସମ୍ପର୍କୀୟ ବିଷୟଗୁଡ଼ିକ ସହିତ ସଂପୃକ୍ତ
ବିଭିନ୍ନ ଅନୁଷ୍ଠାନମାନଙ୍କ କାର୍ଯ୍ୟ ଓ ଗଠନତନ୍ତ୍ର ବିଷୟରେ ଏଥିରେ ବିସ୍ତୃତ
ତଥ୍ୟାବଳୀ ପରିବେଷିତ ହୋଇଛି । ପୁସ୍ତକଟି ସୁରଚିତ । ଏଥିରେ ଅନେକ ଗୁଡ଼ିଏ
ତଥ୍ୟସମୂହ ମାନଚିତ୍ର ଓ ଚିତ୍ର ଏବଂ ଅନ୍ୟାନ୍ୟ ଚିତ୍ର ଅଛି । ଗବେଷକ,
ଲାଇବ୍ରେରୀ, ବ୍ୟବସ୍ଥାପକ, ଶାସନ କାର୍ଯ୍ୟରେ ସଂପୃକ୍ତ ବ୍ୟକ୍ତି, ବାଣିଜ୍ୟ ସଂଗଠନ
ଓ କୃଷି ଗବେଷଣା ଏବଂ ଉନ୍ନୟନ ସହିତ ସଂପୃକ୍ତ ଅନ୍ୟ ବ୍ୟକ୍ତିମାନଙ୍କ କ୍ଷେତ୍ରରେ
ଏହା ଉପାଦେୟ ହେବ ।

ପ୍ରଚଳିତ ମୁଦ୍ରା ଓ ନୂଆ ଦଶମିକ ମୁଦ୍ରାର ଦେଶନେଶ ପର୍ଦ୍ଦା

ପ୍ରଚଳିତ ୧ ପଇସା = ନୂଆ ୨ ପଇସା, ପ୍ରଚଳିତ ୨ ପଇସା = ନୂଆ ୩ ପଇସା, ପ୍ରଚଳିତ ୩ ପଇସା = ନୂଆ ୫ ପଇସା, ପ୍ରଚଳିତ ୫ ପଇସା = ନୂଆ ୮ ପଇସା, ପ୍ରଚଳିତ ୮ ପଇସା = ନୂଆ ୧୦ ପଇସା, ପ୍ରଚଳିତ ୧୦ ପଇସା = ନୂଆ ୧୨ ପଇସା, ପ୍ରଚଳିତ ୧୨ ପଇସା = ନୂଆ ୧୫ ପଇସା, ପ୍ରଚଳିତ ୧୫ ପଇସା = ନୂଆ ୧୯ ପଇସା, ପ୍ରଚଳିତ ୧୯ ପଇସା = ନୂଆ ୨୫ ପଇସା, ପ୍ରଚଳିତ ୨୫ ପଇସା = ନୂଆ ୩୨ ପଇସା, ପ୍ରଚଳିତ ୩୨ ପଇସା = ନୂଆ ୪୦ ପଇସା, ପ୍ରଚଳିତ ୪୦ ପଇସା = ନୂଆ ୫୦ ପଇସା, ପ୍ରଚଳିତ ୫୦ ପଇସା = ନୂଆ ୬୨ ପଇସା, ପ୍ରଚଳିତ ୬୨ ପଇସା = ନୂଆ ୮୦ ପଇସା, ପ୍ରଚଳିତ ୮୦ ପଇସା = ନୂଆ ୧୦୦ ପଇସା

ପ୍ରଚଳିତ ଅଣା	ନୂଆ ପଇସା	ଅଣା ଉପରେ ଏକ ପଇସା	ଅଣା ଉପରେ ଦୁଇ ପଇସା	ଅଣା ଉପରେ ତିନି ପଇସା
୧	୨	୮	୯	୧୧
୨	୪	୧୬	୧୮	୨୨
୩	୬	୨୪	୨୭	୩୩
୪	୮	୩୨	୩୬	୪୪
୫	୧୦	୪୦	୪୮	୫୫
୬	୧୨	୪୮	୫୭	୬୬
୭	୧୪	୫୬	୬୬	୭୭
୮	୧୬	୬୪	୭୫	୮୮
୯	୧୮	୭୨	୮୪	୯୯
୧୦	୨୦	୮୦	୯୬	୧୧୦
୧୧	୨୨	୮୮	୧୦୫	୧୨୧
୧୨	୨୪	୯୬	୧୧୪	୧୩୨
୧୩	୨୬	୧୦୪	୧୨୩	୧୪୩
୧୪	୨୮	୧୧୨	୧୩୨	୧୫୪
୧୫	୩୦	୧୨୦	୧୪୧	୧୬୫
୧୬	୩୨	୧୨୮	୧୫୦	୧୭୬
୧୭	୩୪	୧୩୬	୧୫୯	୧୮୭
୧୮	୩୬	୧୪୪	୧୬୮	୧୯୮
୧୯	୩୮	୧୫୨	୧୭୭	୨୦୯
୨୦	୪୦	୧୬୦	୧୮୬	୨୨୦
୨୧	୪୨	୧୬୮	୧୯୫	୨୩୧
୨୨	୪୪	୧୭୬	୨୦୪	୨୪୨
୨୩	୪୬	୧୮୪	୨୧୩	୨୫୩
୨୪	୪୮	୧୯୨	୨୨୨	୨୬୪
୨୫	୫୦	୨୦୦	୨୩୧	୨୭୫
୨୬	୫୨	୨୦୮	୨୪୦	୨୮୬
୨୭	୫୪	୨୧୬	୨୪୯	୨୯୭
୨୮	୫୬	୨୨୪	୨୫୮	୩୦୮
୨୯	୫୮	୨୩୨	୨୬୭	୩୧୯
୩୦	୬୦	୨୪୦	୨୭୬	୩୩୦
୩୧	୬୨	୨୪୮	୨୮୫	୩୪୧
୩୨	୬୪	୨୫୬	୨୯୪	୩୫୨
୩୩	୬୬	୨୬୪	୩୦୩	୩୬୩
୩୪	୬୮	୨୭୨	୩୧୨	୩୭୪
୩୫	୭୦	୨୮୦	୩୨୧	୩୮୫
୩୬	୭୨	୨୮୮	୩୩୦	୩୯୬
୩୭	୭୪	୨୯୬	୩୩୯	୪୦୭
୩୮	୭୬	୩୦୪	୩୪୮	୪୧୮
୩୯	୭୮	୩୧୨	୩୫୭	୪୨୯
୪୦	୮୦	୩୨୦	୩୬୬	୪୪୦
୪୧	୮୨	୩୨୮	୩୭୫	୪୫୧
୪୨	୮୪	୩୩୬	୩୮୪	୪୬୨
୪୩	୮୬	୩୪୪	୩୯୩	୪୭୩
୪୪	୮୮	୩୫୨	୪୦୨	୪୮୪
୪୫	୯୦	୩୬୦	୪୧୧	୪୯୫
୪୬	୯୨	୩୬୮	୪୨୦	୫୦୬
୪୭	୯୪	୩୭୬	୪୨୯	୫୧୭
୪୮	୯୬	୩୮୪	୪୩୮	୫୨୮
୪୯	୯୮	୩୯୨	୪୪୭	୫୩୯
୫୦	୧୦୦	୪୦୦	୪୫୬	୫୫୦
୫୧	୧୦୨	୪୦୮	୪୬୫	୫୬୧
୫୨	୧୦୪	୪୧୬	୪୭୪	୫୭୨
୫୩	୧୦୬	୪୨୪	୪୮୩	୫୮୩
୫୪	୧୦୮	୪୩୨	୪୯୨	୫୯୪
୫୫	୧୧୦	୪୪୦	୫୦୧	୬୦୫
୫୬	୧୧୨	୪୪୮	୫୧୦	୬୧୬
୫୭	୧୧୪	୪୫୬	୫୧୯	୬୨୭
୫୮	୧୧୬	୪୬୪	୫୨୮	୬୩୮
୫୯	୧୧୮	୪୭୨	୫୩୭	୬୪୯
୬୦	୧୨୦	୪୮୦	୫୪୬	୬୬୦
୬୧	୧୨୨	୪୮୮	୫୫୫	୬୭୧
୬୨	୧୨୪	୪୯୬	୫୬୪	୬୮୨
୬୩	୧୨୬	୫୦୪	୫୭୩	୬୯୩
୬୪	୧୨୮	୫୧୨	୫୮୨	୭୦୪
୬୫	୧୩୦	୫୨୦	୫୯୧	୭୧୫
୬୬	୧୩୨	୫୨୮	୬୦୦	୭୨୬
୬୭	୧୩୪	୫୩୬	୬୦୯	୭୩୭
୬୮	୧୩୬	୫୪୪	୬୧୮	୭୪୮
୬୯	୧୩୮	୫୫୨	୬୨୭	୭୫୯
୭୦	୧୪୦	୫୬୦	୬୩୬	୭୬୦
୭୧	୧୪୨	୫୬୮	୬୪୫	୭୭୧
୭୨	୧୪୪	୫୭୬	୬୫୪	୭୮୨
୭୩	୧୪୬	୫୮୪	୬୬୩	୭୯୩
୭୪	୧୪୮	୫୯୨	୬୭୨	୮୦୪
୭୫	୧୫୦	୬୦୦	୬୮୧	୮୧୫
୭୬	୧୫୨	୬୦୮	୬୯୦	୮୨୬
୭୭	୧୫୪	୬୧୬	୬୯୯	୮୩୭
୭୮	୧୫୬	୬୨୪	୭୦୮	୮୪୮
୭୯	୧୫୮	୬୩୨	୭୧୭	୮୫୯
୮୦	୧୬୦	୬୪୦	୭୨୬	୮୬୦
୮୧	୧୬୨	୬୪୮	୭୩୫	୮୭୧
୮୨	୧୬୪	୬୫୬	୭୪୪	୮୮୨
୮୩	୧୬୬	୬୬୪	୭୫୩	୮୯୩
୮୪	୧୬୮	୬୭୨	୭୬୨	୯୦୪
୮୫	୧୭୦	୬୮୦	୭୭୧	୯୧୫
୮୬	୧୭୨	୬୮୮	୭୮୦	୯୨୬
୮୭	୧୭୪	୬୯୬	୭୮୯	୯୩୭
୮୮	୧୭୬	୭୦୪	୭୯୮	୯୪୮
୮୯	୧୭୮	୭୧୨	୮୦୭	୯୫୯
୯୦	୧୮୦	୭୨୦	୮୧୬	୯୬୦
୯୧	୧୮୨	୭୨୮	୮୨୫	୯୭୧
୯୨	୧୮୪	୭୩୬	୮୩୪	୯୮୨
୯୩	୧୮୬	୭୪୪	୮୪୩	୯୯୩
୯୪	୧୮୮	୭୫୨	୮୫୨	୧୦୦୪
୯୫	୧୯୦	୭୬୦	୮୬୧	୧୦୧୫
୯୬	୧୯୨	୭୬୮	୮୭୦	୧୦୨୬
୯୭	୧୯୪	୭୭୬	୮୭୯	୧୦୩୭
୯୮	୧୯୬	୭୮୪	୮୮୮	୧୦୪୮
୯୯	୧୯୮	୭୯୨	୮୯୭	୧୦୫୯
୧୦୦	୨୦୦	୮୦୦	୯୦୬	୧୦୬୦

ସମବାୟ ବିଭାଗର ଅର୍ଥସରମାନଙ୍କ ଠିକଣା ଓ ଟେଲିଫୋନ୍ ନମ୍ବର

ଅର୍ଥସର	ଠିକଣା	ଟେଲିଫୋନ୍ ନମ୍ବର
ଭେଜିକ୍ରାଉ	ଭୁବନେଶ୍ୱର	୪୬
ଜଏଣ୍ଟ ଭେଜିକ୍ରାଉ (କେନେରାଲ)	ଭୁବନେଶ୍ୱର	୫୪
ଜଏଣ୍ଟ ଭେଜିକ୍ରାଉ (ହାକଡନ୍)	ଭୁବନେଶ୍ୱର	୧୩୧
ଜଏଣ୍ଟ ଭେଜିକ୍ରାଉ (ଓଡ଼ା ଓ ଗ୍ରାମୋଦ୍ୟୋଗ)	ଭୁବନେଶ୍ୱର	୧୦୭
ଡେପ୍ୟୁଟି ଭେଜିକ୍ରାଉ (ସଦର୍ସ୍ଟି ଡିଭିଜନ)	ଭୁବନେଶ୍ୱର	
ଭେଜିକ୍ରାଉଙ୍କ ପର୍ସନାଲ ଆସିଷ୍ଟାଣ୍ଟ (୧)	ଭୁବନେଶ୍ୱର	୭୫
ଭେଜିକ୍ରାଉଙ୍କ ପର୍ସନାଲ ଆସିଷ୍ଟାଣ୍ଟ (୨)	ଭୁବନେଶ୍ୱର	୭୫୧
ଏଡ୍ଭାଇଜନ ସ୍ୱାଣ୍ଟ ପ୍ରୋପାଗଣ୍ଡା ଅର୍ଡର କୋପ, ଡେପ୍ୟୁଟି	ଭୁବନେଶ୍ୱର	
ଆସିଷ୍ଟାଣ୍ଟ ଭେଜିକ୍ରାଉ (ଲିଗାଲ)	ଭୁବନେଶ୍ୱର	
ଆସିଷ୍ଟାଣ୍ଟ ଭେଜିକ୍ରାଉ (ସ୍ଟାଟିଷ୍ଟିକ୍ସ)	ଭୁବନେଶ୍ୱର	
ଆସିଷ୍ଟାଣ୍ଟ ଭେଜିକ୍ରାଉ (ରୁଟ୍ ଡେଭଲପମେଣ୍ଟ)	ଭୁବନେଶ୍ୱର	
ଜଏଣ୍ଟ ଭେଜିକ୍ରାଉ (ହାକଡନ୍) ଙ୍କ ପର୍ସନାଲ ଆସିଷ୍ଟାଣ୍ଟ	ଭୁବନେଶ୍ୱର	
ଜଏଣ୍ଟ ଭେଜିକ୍ରାଉ (ଓଡ଼ା ଓ ଗ୍ରାମୋଦ୍ୟୋଗ) ଙ୍କ ପର୍ସନାଲ ଆସିଷ୍ଟାଣ୍ଟ	ଭୁବନେଶ୍ୱର	
ଅଡିଟ ଅର୍ଡର (ସେଣ୍ଟାଲ)	ଭୁବନେଶ୍ୱର	
ଅଡିଟ ଅର୍ଡର (ସଦର୍ସ୍ଟି)	ପୁରୁପୁର	
ଅଡିଟ ଅର୍ଡର (ନଦର୍ସ୍ଟି)	ସମ୍ବଲପୁର	
ଡେପ୍ୟୁଟି ଭେଜିକ୍ରାଉ (ନଦର୍ସ୍ଟି ଡିଭିଜନ)	ସମ୍ବଲପୁର	
ଆସିଷ୍ଟାଣ୍ଟ ଭେଜିକ୍ରାଉ	କଟକ ସର୍କଲ,	ନିମଗଞ୍ଜି, କଟକ
ଆସିଷ୍ଟାଣ୍ଟ ଭେଜିକ୍ରାଉ	ପୁରୀ ସର୍କଲ,	ପଥରପୁର ବ୍ଲେକ୍, ପୁରୀ
ଆସିଷ୍ଟାଣ୍ଟ ଭେଜିକ୍ରାଉ	ଗଞ୍ଜାମ ସର୍କଲ	ପୁରୁପୁର
ଆସିଷ୍ଟାଣ୍ଟ ଭେଜିକ୍ରାଉ	ଆସିକା ସର୍କଲ,	ଆସିକା, ଗଞ୍ଜାମ
ଆସିଷ୍ଟାଣ୍ଟ ଭେଜିକ୍ରାଉ	କୋରାପୁଟ ସର୍କଲ	କସପୁର
ଆସିଷ୍ଟାଣ୍ଟ ଭେଜିକ୍ରାଉ	ଫୁଲବାଣି ସର୍କଲ	ସୁଲବାଣି
ଆସିଷ୍ଟାଣ୍ଟ ଭେଜିକ୍ରାଉ	ସମ୍ବଲପୁର ସର୍କଲ,	ଭେଲପାଟନ, ସମ୍ବଲପୁର
ଆସିଷ୍ଟାଣ୍ଟ ଭେଜିକ୍ରାଉ	କଲାହାଣ୍ଡି ସର୍କଲ	କାଳପାଟଣା
ଆସିଷ୍ଟାଣ୍ଟ ଭେଜିକ୍ରାଉ	ବଲାଙ୍ଗିର ସର୍କଲ	ବଲାଙ୍ଗିର
ଆସିଷ୍ଟାଣ୍ଟ ଭେଜିକ୍ରାଉ	ସୁନ୍ଦରଗଡ଼ ସର୍କଲ	ସୁନ୍ଦରଗଡ଼
ଆସିଷ୍ଟାଣ୍ଟ ଭେଜିକ୍ରାଉ	କେନ୍ଦୁଝର ସର୍କଲ	କେନ୍ଦୁଝର
ଆସିଷ୍ଟାଣ୍ଟ ଭେଜିକ୍ରାଉ	ଡେଜାନାଲ ସର୍କଲ	ଅନୁଗୁଳ
ଆସିଷ୍ଟାଣ୍ଟ ଭେଜିକ୍ରାଉ	ମୟୂରଭଞ୍ଜ ସର୍କଲ	କାଶିପଡ଼ା
ଆସିଷ୍ଟାଣ୍ଟ ଭେଜିକ୍ରାଉ	ବାଲେଶ୍ୱର ସର୍କଲ	ବାଲେଶ୍ୱର

ଭୋଗ ଦେବାର ନୂଆ ପ୍ରଣାଳୀ



ଭୋଗଦେଇ ଦେବ କାଗଜ ଓ ମୋହର ଚିତ୍ର ଦେବା ତାଙ୍କ ଉପରେ ଖୁଣ୍ଟା ଦେବା ପାଇଁ

ଭୋଗ ଦେବା



ଆଉ ଦୁଇ କାଗଜରେ ଖୁଣ୍ଟାଟି ବାଦେଇ ଦେବା



ସବୁ ସତ ମୋହର ଦେବାକ ଦୁହେଁ

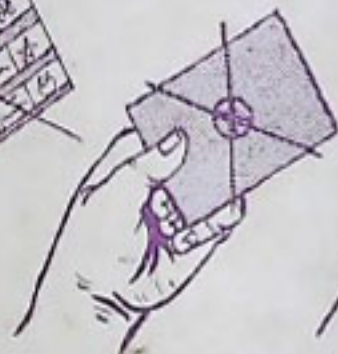

ଏହି କାଗଜରେ ଚିତ୍ର ସ୍ୱତନ୍ତ୍ର ଭାବେ ଦେବା ଦେଖ



ମୋହର ଦେବାପରେ ଚିତ୍ରକୁ ଦୂରରେ ରଖିବା ଉପରେ ଗାମ୍ଭୀରିକ ନିର୍ଦ୍ଦେଶ



କର୍ତ୍ତା କାଗଜଟି କଣ ଭାଙ୍ଗିବା ବାଦେଇ ପ୍ରସ୍ତୁତ କରିବା



